第一萬一千六百九十八號

叻報

有限公司

Lat Pau Press, Ltd.

No. 11, Cross Street, Singapore.

Chinese Daily Newspaper.

本館在哥勞實得力門牌廿一號

PRINTED AND PUBLISHED FOR THE PROPRIETORS BY TAN JIN GAM.

德律風一千一百六十四號

◆緊要廣告◆

本公司有大帮眞假之鑽石出售物美價廉無能與比諸商僉如欲看各種石質者本公司無不格外歡迎也

本公司爲 羅斯谷註册時鏢之唯一代理人 金質銀質或鑲質的均有存貨請移玉來觀爲禱

本坡諧實得功E號門牌

威得及門托公司謹白

英一千九百廿一年九月八號 啓

WEILL & MONTOR
E, High Street,
Singapore.
(Diamond Merchants)

注意

仙得聳呇的理公司有頂上養嘉氏之鳥嘜及啤酒 Younger's Stout & Ale 售出

星嘉坡 檳榔嶼 唯一代理人

Sandilands Buttery & Co., 公司 謹白

英一千九百廿一年八月廿三號

◁ 招徠廣告 ▷

在山仔頂之永和成梧槽律之萬美公司小坡大馬路之廣成昌土庫街角之神農藥房土庫街之威亞維土庫均有出售仰各注意爲荷

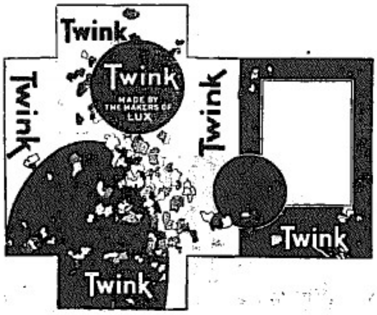

最奇最有功用之最新發明染料(能染出美艷之顏色十八種)可於同時用水清洗及新染各種衣物

唯一代理人 HUTTENBACH, LAZARUS & SONS LTD.
(INCORPORATED IN STRAITS SETTLEMENTS).

英一千九百廿一年十一月八號 啓

◁ 注意 尼蘇魯麥芽牛乳 注意 ▷

NESTLE'S MALTED MILK.

注意 招徠廣告

一人之健康是爲致富之種徑惟一人健康之苦由精潔乳之食品得來一鷗尼蘇魯麥之乳牛芽其價值不啻千百金蓋焉以其係由五十年嗣間及是經驗始得製成此完全無害實在有益之完全食品也此乳係由最強健無病之羣牛擠來全之經力種種之化驗手續將內一切有害之微菌除去而將所有精質抽出而製成粉質然後蓮將之雞入由發芽麥內所抽出之精質內而特製成此最宜衛生之完全

◁ 最宜衛生之飲料 ▷

An Ideal Food

請於今日購試 便知其養生力

Try it to-day and note the Result.

飲料此乳極易消化老幼皆宜且含有強壯發育身體之力故壯者飲之而更壯弱者飲之而健康凡老弱及於夜間不能睡覺者於晚間飲之則可得安適之睡而若以之飲於嬰孩者嬰孩必發育健康爲爲嬰孩必備之最良食品也且預備之手續又極易凍熱兩亦皆宜和入而飲之使可從神健腦矣謂余不信請卽於今日購來試用便知余言之不謬矣各藥房及各伙食店均有出售此佈

英一千九百廿一年八月九號 啓

外科聖藥

紫雲膏。

外科聖藥 環珠無二 如不奏效 原銀奉還

統治外科刀傷柳破傷風各種腫毒功效卓著屢試屢驗萬無一失確稱巫醫未有至寶之聖藥 每小罐兌四角大罐六角各藥店均有代售

添製 栽根靈藥水 每罇兌弍角 花柳骨痛水 每瓶兌五角 龍涎止咳丸 每丸兌肆半 珍珠明目水 每樽兌弍角

總發行 石叻長泰街口門牌五十弍號 萬川和 戊午醫生前任同濟醫院醫師 曾有源謹識

民國十年二月一日

論

日本亦有意于和平乎

下士譯十一月十六號馬來亞西報

華盛頓消息傳來。吾人知美國提出之減少海軍軍備問題。為世界安危所繫。如其遭他國否認也。則戰不能免。如其為他國承認也。則和平或可有望。所謂他國者。日本與英國而已。英國如得安全之保障。因其省費之心甚切。且並無降服他人之野心。其欲減軍備之態度。固甚明瞭也。故今日之問題。全在吾同盟之遠東國。日本今日必須言明太平洋是否將有戰事發生矣。如決計作戰也。則戰必從速。若待五年之後。則美國軍備建設之完全。恐不能如今日之易與矣。是以今日之東方實有莫大之危機也。或者明年即有戰爭乎。日本若不明白表示趨向和平。則此種設想終不能免。和平之表示為何。即在東京時中宗線之軍閥派必須更換是也。軍閥之行為 實際上為多數有知識之國民及在海外建設事業之國民所反對。彼等希望其國家強盛。不願此驍獷性質且勝負不可必之戰爭也。吾人已會之矣。如此種賭博決計實行 其來也必速。著名之出版家弗來沙之言曰。日本攻取菲律賓羣島為一千九百二十二年世界第二次大戰中不可逃避之事實。戰爭時期之長。恐與已過之戰爭相似。當日本取此地甚易。但美國不達目的。戰事終不……不過暫時延長耳。英國無論若何總不能有仇視美國之行為。在美京之法國通信員 曾告吾等以英國對于世界潮流愈趨愈惡時之趨向矣。即將以星加坡作海軍根據地是也。然而吾人仍不能信日本將犯美國。美國為人力．原料．金錢最大之來源。日本雖愚亦不至徹彼懸憊。美國決不甘敗退。不論時期之長久。終必取得勝利而後已。日本之結果終無幸也。若日本自沉于此項戰爭之中。則從經濟方面言之。財政受窘也。人民受痛傷心也。內政地位變弱也。出口貿易全毀也。凡五十年來之所得。將一旦喪失。是以吾人料日本不至如此失算。如德國一般也。由此觀之。吾人可望日本歡迎休士君之提議而不反對之矣。前言可恐各節不至實現矣。然而吾人終不能預言。須俟事實如何然後可定也。美國此種提議之計畫將有討論。就表面上觀之似甚美滿。美國之犧牲較他國為巨。使英國為海面之主人翁。許日本之海軍額。較其所欲留之一半為稍多。日本或將因此起爭執。今日日本新內閣發表之宣言。如能代表日政府之眼光。則目下將為有希望之時代矣。

譯電

○華府會議近訊

十五號英京電。首相電致巴爾弗君。全意贊成巴君對裁軍之意見。謂……

全日華盛頓消息。巴爾弗君將英國對於裁軍辦法之意見。對眾宣佈致第二次之會議尤饒有趣味。議場各地全座各界擁塞云。巴君於宣佈時力言英政府贊成美國對于裁軍事之提議辦法。惟以英國所處之海上地位。不能不將該辦法稍為修改。故對於海軍問題巴君提議限制戰艦。禁止建築大號之潛艇。蓋以大號潛艇具有攻打之能力。小者則惟可用以自防而已。巴君自謂英國此種修改。於曉士君提議之辦法之大意無稍抵觸。巴君演說。洋洋數千言。娓娓動聽。在場代表。無不肅靜恭聽云。英國之反對祇於更換戰艦戰數。而以別式軍備替代一制度而已。據云。軍艦噸數之合衆。如英美兩國各五十萬噸。日本則准有三十萬噸。可毋庸議。惟停止建築十年一法。除非各軍艦輕輸底減除。否則毫無意味之辦法也。日代表嘉多公爵宣言稱。日本甚贊成美國所提議之辦法。當然不取冷靜之態度。以共期達到此目的也。惟一國之軍備必須足以自護。此各國公認者。此種之需要。必從公道度。以考查其建造之辦法。是以日本對于此次之提議辦法。亦擬提議修改。而日本對于海軍建造法 亦決無預備開戰之性質。日本已預備盡情裁減其海軍軍備。且并不欲有一海軍其力能與英美所有者相同。惟替換之提議 必當先交日本海軍專家一先事參商 以便提出修改件也。駐華盛頓之路透社專訪報告。謂顧維鈞君宣稱。中國之代表對于會議辦事之公正甚為悅意。如各重要問題皆可用此精神辦法者。中國於此次之會議當有莫大之希望。中國代表皆以信任及希望而對待此次之會議云云。

○工人大會近訊

十五號振尼華電。工人大會已以八十二票比對五票。通過某條例。以整頓農業工人於十八歲于下者之夜工時間。以便於夜間可有九小時之休息。不列顛政府及工人東家代表 未到場投票。政府代表則提議謂夜工於羊畜生產時。是甚為緊要之事。不能訂定工作時間。日代表亦反對此例。大會亦通過看待農業婦童工人之條例云。

選電

● 美國烟酒借欵到期不還輿論大譁

日人借此宣傳中國破產紐約銀行團提議嚴管中國債務抵押品

● 美政府電烟酒借欵如不還中國在美政治及借款的信用必至墮落且與中國在太平洋會之成功影響頗……

◆製造書簿皮之布及線索出售

啟者茲本館辦到製造書簿皮之上庄色布及造書簿之大小線索出售 諸君有欲購用者請至本館選擇可也 本館謹啓

民國十年二月廿九日

◆請看香江求是週報

近日香港有馬鶴山君張雨生君等組織一求是週報宗旨正大材料豐富已於十月二日出版其發行所在香港油蔴地柏街九十七號現經委托本報為之代理凡我僑胞之愛閱是報者請至本報訂購可也

民國十年十月廿七日 本報代啟

巨揖詞極為強硬

● 張作霖電請將巡閱使經略使兩機關合併並陳述對付滿蒙計劃

● 王乃斌因母壽回奉天徐靳均託張作霖商議

◆承頂聲明

啟者東凌律門牌十一號原係胡亞正咖啡店今因志圖別業願將此店全盤概中係私店底每出授與張人弟承受裁自新順和寶號與各商會來往賬目會項單保期訂一禮拜內到來理會清楚倘有過期乃係自誤以後張大弟生理盈虧與新順和無干

民國十年十一月十六日 本主人告明謹 冊

聲明告白

啟者巴古打賈得力即廣合源街門牌五十五號興興電光公司營業修理電燈電燈器皿生意開創歷有多年素蒙各界歡迎茲更擴張生意起見再入新股添聘電工師數名務求利便各界惟敝公司日前有與各寶號來往賬項及揭借担保各項等情限于本月陰曆十九日陽曆十二日十二打鐘前來理明如越期不到乃係自誤先此聲明以免爭論此佈 冊

民國十年陽曆十一月十二日 興興電光公司啟

○招來廣告

△注意─小心防護君之眼力

△玉臨敝公司與眼科專家磋商

SAVE YOUR EYES

遊歷者熱帶之日光對於眼力甚為危害諸君如欲保護君之眼力脫離此種之患害者則請用凸形之水晶眼鏡否則不能為功與本公司之眼科專家經驗多年為遠東之最著名者敬請移玉光臨與之磋商查驗配製是禱此佈

MR R V MEYER. F.S.M.C. LOND

一千九百廿一年十月廿二號

鷓鴣老牌經驗良藥

羅士路補肺聖藥瓶樣圖式

肺爲人身之首上通氣管下通心肝爲一身命脈之原呼吸出入之樞要爲不能稍有損害而肺性亦嬌嫩故脂燥則易乾焦熱咳稍寒則痰停氣滯偶或感冒山嵐之瘴氣寒暑不正之邪風則現症繁多哮喘咳嗽由此而起日久不治成爲老疾日夜不能停發於是氣不下行肺金日虛久且變爲勞損肺癆肺瘓失血或金面色青黃陰虛潮熱萬病叢生莫能名狀也蓋肺病總由肺膜損壞而生此藥考訂精密確能與肺膜性質相宜已傷者服此藥立即復元未傷者服此永無傷損誠肺藥中最精最美者也願諸君留意焉 每瓶六毫 每打六元

正育亨賓固本藥片

（每筒價銀壹員伍角）

夫陽痿一症皆由眞本不足元陽傷耗肆意妄施其病害世誤人誠非淺鮮蓋先天不足之人眞元素虧兼以色慾過勞損精竭陽則有陽痿之症若再失於調理甚至促及壽限眞可憐矣今德寄生泊製育亨賓固本片專治陽痿最爲靈驗此藥用育亨賓樹皮製煉或精合以貴重藥品而成性極和平不燥不烈連服一禮拜元陽充足特驗爲強返老還童操券可得眞第一靈丹衞生家幸勿輕視

（服法）每日兩次每次二片飯後服之用水送下連服一禮拜定獲奇功後此根本堅固自能任意歡樂精神健旺可保一生康壯

（每打壹十伍員）（批發特別克己）

每瓶壹元每打十元

鷓鴣牌補肺止咳丸

北丸乃西來肺臟之良藥兼配呼吸之要品考訂精密確能與肺膜性質相宜凡肺痿咳嗽之病無論新久症之輕重一經服食立能止咳化痰當見喉嚨滋潤口角生香已傷者服此藥立即復元未傷者服此丸永無傷損每次服丸四粒每日可服二次自能順氣除痰痰去則咳自止其肺自壯而呼吸自勻若能時常備用肺病可免國家赤子可保無痰驚之患肺體既壯其身自強誠內肺呼吸之止咳聖藥也也奉告同胞若患肺病者請爲留意方知愚言不謬（批發特別克己）

⊙總發行香港永樂街瑞昌西藥行

南洋總代理 石叻 庇能 壩羅 太平 會豐商店

LIBER·Y HALL LTD.

華樂影

〈小坡大馬路〉

啟者本院自開演以來荷蒙諸君賞識凡本院所演各種影片均求極新奇者之品遊且復時常更換以博大觀是以凡經寓目者莫不讚賞其妙茲本院又由歐洲寄到新舊多齣故將價目劃一概從廉更換務使觀者眼界一新 諸君有暇請早惠臨幸勿錯此千載之遇眼可也

⊙頭場 七點半 旋風諸訣 第十一十二兩齣 二幕

⊙二場 九點半 戰蹤 第三四兩齣 三叉奇案 五幕

英一千九百三十年十一月三號 華樂影戲班啟

Liberty Picture Palace

芭菓路太師公廟前牙籠律影戲

敬者茲有芽池在於芭菓路太師公廟前另求實得力鐵大電球即告得都實得力之處轉角戲園開演該處即入爲廿公加爾者戲園之內陳設合宜風扇電燈均皆足備所有香戲乙處游息之所莫不妥爲布置並可證意呼用茶點任人所擇價廉將今晚所演各齣大意列明於左

⊙頭場七點半鐘開演 奇異畫劇 第十二十三十四十五四齣

二場九點 開演 小英雄 第十三十四兩齣

丁洗案 五幕

英一千九百三十年十一月五號 雅池戲院主人啟

海波藥

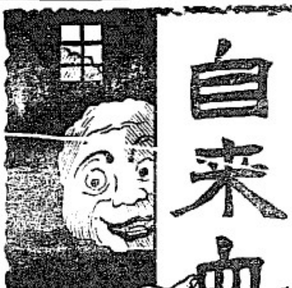

人自來血亦經絡行十二經脈風行海外故凡有心虧血弱咳金吐血面黃肌瘦頭昏眼花耳聾耳鳴腎虧陽萎枯四肢無力手足酸軟身虛腳腫胃弱脾濕以及婦女經水不調白帶頭痛腰酸五勞七傷諸虛百損等症服之自然壯心經生血液矣

△清血解毒海波藥

凡人得以生長活潑者均賴血液 然若血液中含有毒質必致滋養力減少故有骨體衰弱筋骨披軟之現狀發於外或遍體瘡瘍潰爛成穴或癬疥瘙疹連綿不絕而爲害最烈者莫若花柳之毒乃由精管而深入骨髓故其根較深治亦尤難有骨筋骨酸痛者乃骨髓中蘊毒之明證也若不早治愈近則禍及一身以致毀容缺體者有之遠則累及子孫夭殤殘疾者有之花柳之毒若此何不懼哉本藥房此海波藥專治一切花柳毒症新舊遺毒筋骨酸痛潰爛痛潰爛成穴下疳魚口橫痃便毒以及各種險疥疔瘡惡瘡皮膚濕婦女姙娠染梅毒月經不調赤白帶下子宮內膜炎等症服之能快除淨盡非但諸患館減且從此血液洞深紅輪滋生而體力日增加強健誠藥中不可多得者也

南洋總代理 石叻 庇能 壩羅 會豐商店

惟一殺蟲藥

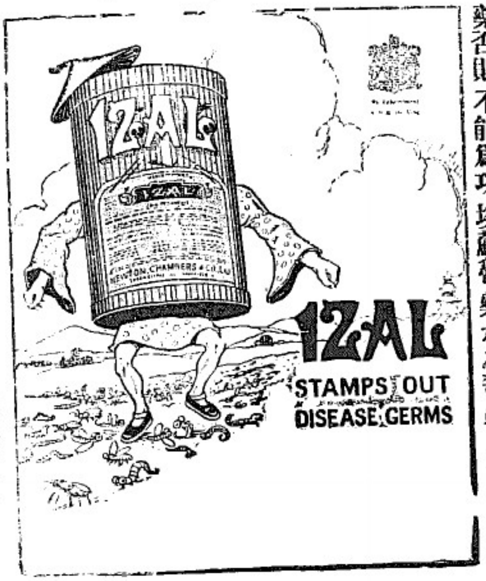

居室清潔誠爲衛生之要素然若欲令居室清潔者除非購用殺蟲之染傳藥否則不能爲功 埃蘇魯藥水之殺蟲力甚強 每百加倫可造出三百加倫強猛之殺蟲藥水且售價相宜以用極大諸君光顧請向於下台號購取爲禱

中街一百零二號興發公司
中街五十八至十九號萬利安公司

英一千九百廿一年十一月十九號

惟一代理人都比亞兄弟公司白
DUPIRE BROTHERS, Sole Agents

英一千九百二十一年廿九號 ……兄弟公司 南橋……商館公告

特別廣告

此巴爵阿(PAGEOL)藥散是以最良之藥料化鍊而成專治近年及新患之花柳各病功效如神曾經治愈患花柳症者不知凡幾誠爲患病者之普海慈航也

服法 每日服用六丸重症每廿四點鐘內服用十六丸於飯前爲合六歲小孩每日一丸十二歲者每日兩丸尿管不通者每於晚飯時服用四丸至妙將丸剖開與食物夾雜服用

PAGEOL
restores health to the bladder.

Relieves Discharges, Cystitis, Nephritis, Prostatitis, Pyuria, Pyelitis, Catarrh of the Bladder, Albuminuria, Stricture, etc.

Prepared at CHATELAIN'S LABORATORIES, 2, rue de Valenciennes, PARIS

Sole agents in Singapore and F. M. S. DUPIRE Brothers

此藥并無役佔別藥功力可與內外所用各藥同服之也謂余不信請購用之便知余言不謬

註冊商標

啟者本號有蘭一號大米在註冊房上登一色潔淨所以用製米色光潔米身純強而且滋養生香或粥或飯適口充腸與別不同荷蒙各界客試嚐嚐交稱推爲獨一無二之玉粒嘉禾將蘭之圖標向明各英政府註冊存案以保商標而維營業惟包內均夾有蘭標一張以杜他家不得魚目混珠影射牟利惟望諸君認細爲認明庶不致誤此佈

沽售處在吉檳頭島中街中段門牌三十九號高元發棧經理

中華民國十年七月廿三日 遏輭利火礱啟

聯東保險有限公司
Eastern United Assurance Corporation, Limited.

中國人之保險者業當……中國八大保險公司……本公司資本……全華股東受

險水險承保壓多凡各種損失賠償則公共及……保償按最低……

董事 ……

萬國銀行
INTERNATIONAL BANKING CORPORATION

本行資本及公積餘款有美金一千四百萬元申叻銀三千萬元總行設在紐約秘得貨得力二十五號門牌倫敦本行辦事所則設在什克二十六號門牌沙安辦事所則設在坭士廿七號雪法蘭西斯哥本行辦事所在虎門甘馬里街二三二號並設支行則設在 孟末 架爾吉打 廣州 高淇蕊 漢口 香港 神戶 倫敦 小呂宋 勿參連 馬尼拉 北京 孟買 仟允 舊金山 波多 勞古 麥加利士 做第阿哥 地臘加 仗刺臨士 散多明哥 上海 星架坡 潤水 天津 橫濱 爾安 青島 其餘各大埠本行均有分支諸君光顧新嘉坡詢問本行便安本行與紐約國家銀行有密切聯絡故在辦款行在下列各埠之支行事務

Genoa, Guantanamo, Havana, Manzanillo, Matanzas, Medellin, Santiago, Santos, Sao Paulo, Valparaiso, Vancouver

本行辦理一切外埠匯兌銀業事務來往存款自五百元至十萬元週息二厘第二月週四厘半另有短期存貯利息面議貴客辦理出入口街欲與美國殷實莊號時來者請詢本行便知本坡分行設在德士十五號

司理人勞士啟
英一千九百二十年六月一號

◈痔瘡妙手

因患骨染痔瘡輕已日久就醫多人服藥罔効近承友道陳洲先生善醫此症免用刀痕用藥治之無瞼遁候莫不手到春回僕聞言之下亟往就診得服其方不果是安瘥現病根已撲滅全無痛苦之感噫如陳洲者飄今之華陀扁鵲也而且心存濟世利人方便凡我有染斯疾者迪往就診方信余言之不謬也陳洲先在豆腐街尾襲和內門牌二號附此并及俾同胞有所也

十年十一月十四日　任維德啟　毌

◎◎◎◎◎◎◎◎◎◎
◈美以美青年進德會通告

本會開第二次徵求大會乃承　各界樂助感激莫名除經發報鳴謝外并定於十一月十九號晚（本禮拜六）七時半假座升旗山御英華學校舉行酬勞大會兼歡宴各友屆時務請　惠臨不勝翹企

茲將特別捐款芳名錄列於後（恕不稱呼）

一百元　何悅昌九十元（大光燈一枝）　何秉康　福祉　鵬達才　以上各五十元　鍾鳳山　勞工互助會各三十元　藥瑞吉廿二元　雷善甫（花旗鐘一個）　盧禮朋　黃耀華　簡寶初　游華農　周阿二　林羽之　以上各二十元　張旭臣　簡清玉　以上各一十五元　李堯琪　李金璽　李明德　葉大鏗　司徒樹　參殿斌　黃錫權　劉登鼎　陳子忠　陳阿悌　梁三姑　朱有蘭　馬玉山公司　簡玉衡（聖詩）　雷耀南　鄧鶴儔　以上各一十元　周羅氏八元　吳育生五元　一角　陳耀平　簡又文　梁秀舫　陳煥新　溫睿清　龔庇羲　黃立表　鄺百衣　陸文敘　林鑑番　周阿彥　左馮過筠　梁金好　鄺大姑　黃連生　朱舜行　黃鑄泉　李孟鼎　吳蓉之　李國璽　以上各五大元　曾澔森　曾維瀚　羅師奶　黃灝才　郭潛彩　徐超民　鑄源生　梁氏　馮翰華　黃溫瑞香　杜潤強　以上各三元　李益珍　張恒英　三姑　羅偉瓊　羅佩蓮　黃連韻　吳澤林　吳照寬　吳榮俊　鮑康祺　蔣家生　吳朱頤　林愛玉　謝寶淑　彭榮基　以上各二元　李錦干　李幾干　李兆洪　孫辛友　簡清玉　羅從啟　郭繼祿　任分林　冼瑞　譚福　謝選　李有梅　郭宋氏　李三姑　鍾瑞芳　黃雅麗　何林氏　葉猪仔　楊守翼　以上各一元　黃典嫺　陳保羅　劉柏棠　劉立夫　以上各報効獎品一件　梁焯雲報効中隊獎品一件

中華民國十年十一月十六號　青年進德會謹啟　毌

得舉烏蜜酒

叻地最適用

天下至馳名

最上飲品

敢請購用

各酒店均有出售

英一千九百二十一年十二月十二號

慎防傷暑

實業中采

普濟水

設時普濟水乃永安公司……以中西醫學研究能治百病……國上等……霍亂吐瀉絞腸肚痛

……急痧……中風中痰……風火牙痛……紅白痢症……遍身困倦……疥癩瘡癬……

……疫症傳染……蟲蠱氣蟲……風濕骨痛……無名腫毒……功救急扶危……

……永安公司在南洋群島……全人……

……價格一律從廉外埠商號

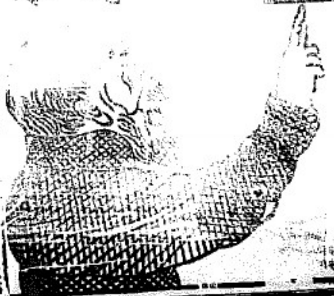

外科旦泰治白散

此散專治暑天小孩頭上血熱胎毒爛頭瘡癤等症用酒開搽每日搽七次如瘡胎毒丹毒

……三天全愈……外治之神藥也

壽生堂

……眼科丸……專治……小兒疳……外點珠寶光

眼科丸每瓶銀壹元四

光明散每瓶 ……每包銀三角

霍亂肚痛抽筋藥散

……延醫服藥往往……誤入生命……此散乃家傳經驗良方專治霍亂吐瀉肚痛抽筋四肢欲……一劑散分兩……久即能見效……回生之功……救急之良藥也

擁有起死回生之功幸勿輕視

福建

福州通信

△交易所不准立案 據福建張何豐記等。挾資回省。組織福州證券物品交易所。請求實業廳立案。茲實業廳布告云。前據商人何豐記等。呈請設立券物品交易所一案。茲奉省長令開。此項證券物品交易所。既與地方有害。應無庸設立。候咨農商部查照備案。等因奉此。合行布告何豐記等遵照云。

△閩東幹路已開始勘測 福建全省建築公路情形。已迭誌報端。茲聞由福州至泉州。由泉州至同安。爲閩東大幹路。關係交通。至爲重要。亟應建築。日昨公路督辦處已派委科長王枚卿。帶同測量員親行履勘該路幹線。以便繪圖呈核。即日興工云。

△閩安鎮設立商會之波折 閩安鎮督經分駐所。據該處商民王世珍等。遵照部章發起設立商會安。擬奉程呈請閩侯縣核准。由縣查明閩安鎮地方。離城在三十里以上。商務繁盛。有設立商會之必要。轉呈實業廳察准咨設。惟所擬會章請欠妥洽。由廳揭縣轉令更正。一面函知總商會查照在案。茲聞總商會具覆實業廳。以閩安鎮。雖離城在三十里以上。而地方狹小。僅有小市店七十餘間。究竟應否准予添設商會之處。合將查悉情形。函請察核云云。

延平通信

△搶斃盜槍護兵 駐紮上游之陸軍營長張毅。日前有張營部護兵。因竊取其手槍賣與外人。經該營長察覺。立予槍斃。以儆效尤云。

興化通信

△討論禁種辦法 莆田李縣長函請城鄉紳士。假進機上討論禁種辦法。茲聞日前到會者。祇數十人。多係城區之紳士。鄉下紳士到者寥寥。李縣長登台演說。大意謂中央擬派大員來閩查勘煙苗。不日即將巡行各邑履勘。日前擬請城鄉各紳士到會公同討論。禁種辦法。而到會者。城區紳士居其多數。諸君有何辦法。儘可發表云云。並備有論文。擬令各鄉長具不敢私種煙苗之切結。又有六曾告示。略謂倘有煙苗發現。即將地畝充公。按地價提出二成。以賞報水云。時在座者。多點頭稱是。並無其他意見發表云。

△相戒裏足 惠孝里大帽山麓該處人民。多以樵採爲營業。近因散匪四出。嘗有樵人被其擄去。故就近者。皆裹足相戒。距近又有雨虎。日未下山。即咆哮出林。尤無人敢向該山取一草一木。故遊日一般以是爲業者。大憂形於色云。

崇安通信

△籍捐勒索之呈控 崇安彭光漢等。呈控烟酒包商人彭恭羣。藉捐勒欵肆凌脫罪等由。於省公署準批云。呈及計表均悉。查此案。前據該人民等具呈。業經令行烟酒事務局查明核辦在案。據呈前情。仍候行局迅速併案澈查核辦。具報察奪云云。

歸化通信

△催繳公校 歸化縣教育會長顏家培等。具呈省公署控陳國材等。霸取基金。擺繳公校。乞飭縣追辦奉批云。呈悉。究竟是何情形。候令教育廳轉令該縣知事。切實查明。秉公辦理。覆呈候奪。此批。

漳州通信

△調換釐金局長 漳州西溪釐金局長翁瑞璿。因事他調。經奉上峯委定文乘登接充。已於日昨來漳接篆視事。并往各紳家會客。聞文某乃三等嘉禾章。任用道尹銜。閱歷頗久。于釐金辦法利弊。當有經驗云。

△險用肉刀 昨日午東市場屠戶某。與北橋街屠戶某。因會眼口角。在市場內互相毆打。勢甚兇猛。砧上排有利刀二柄。市人多爲之危。不敢向前。幸值警察到場勸解。雨遊始不至利害。噫。屠人殘暴。本難理解。屠人毆打。近處又有利办。宜乎市人之不敢向前也。

廈門通信

△史處長令文 福建全省警務處史新處處長。前奉李督軍兼省長令。由省抵廈。辦理漳廈各要務。及剿辦安溪土匪各事宜。已誌前報。茲處長于十月八日啟程。將本處暨省會水上兩警廳。日行各項公事。委派其科長施佩代折代行。除呈報暨分行外。已令思明縣公署知照矣。

△集美師中學校風潮之結束 集美師中學校。近日發生疫症。校中染患疫疾者甚多。日前膳堂之飯盆內。發現死鼠。各學生以廚夫不慎。於學生性命有關。要求校董將廚夫撤換。校董不允所請。各學生已大爲不平。又汀籍學生染患痲疾者數人。校醫許嘉斯。施以瀉劑。病益加劇。汀籍學生有兩人。相繼病亡。一爲永定賴審之。一爲上杭陳玉成。二人均師範學生。時汀籍學生一律罷課。提出要求三條件。(一)爲兩已死學生運柩回籍。(二)爲其開追悼會。時醫生許嘉斯。當行三鞠躬禮。(三)辭退許嘉斯。迨開會追悼時。而許嘉斯閃避。又將二已死學生埋於集美荒山。汀籍學生益憤。準備回籍。要求校長葉淵。給予轉學證書。葉淵無可如何。遂允許。每人給轉學證書一紙。十月二十一日。師範主任劉卒光。以汀籍學生散去。本校大受影響。乃出而轉圜。謂該已故學生。業已埋葬。連年由校中爲其祭掃。各學生罷課三天。不和勸情分假。校醫許嘉斯。令其自行辭職。廚夫撤換。已得汀籍學生首肯。昨二十二日已照常上課云

神疲力衰

葉德釗君玉照

蓋賽爾醫士補身藥片

君如自覺氣力不加。精神衰弱。若爲人毫無趣味者然。君宜立刻購服補劑。使君神經細泡得復其應有之精力。君亦須知世上藥劑之能充補腦素恢得精神氣者。祇…

葉德釗君證書

吉隆坡廣信泰號主人葉德釗君的來函說予居吉隆坡已經二十七年了吾的身體素來很安康早晨起身後終必終日勤勞的幹事一些兒不覺疲倦然而在兩年前不知怎樣生了吾的常度無論吃什麼藥味終是沒有口味精神也衰了面色也有瘦了飲食稍進也要脹痛胃的消化力算是沒有了建議的吾猶疑着了幾個月店事只可託之於…吾的朋友們都勸吾靜食調理一日往吉隆坡五洲藥房購了二瓶蓋賽爾醫士補身藥片思疑能見效於萬一說也可怪服了這藥之後家人都說吾顏色好看了飲食亦增進了所以再服了幾瓶我敢說吾現在能夠活到五十七歲年紀也是這藥的恩賜精神既佳營業上亦十分順利因爲這個緣故我常把這藥備在身邊片刻不離我現在得救了希望爲病驅束縛的朋友們亦從此脫離苦海

價目 大瓶 每瓶一元四毛 小瓶 每瓶七毛

英國蓋賽爾醫生大藥房製

新嘉坡維納氏[illegible]有限公司經理

N TERNATIONAL MOTORS LTD.
195A ORCHARD ROAD
PHONE. 2617.

◎招徠廣告

注意—世界最輕便之車

▲車式機件均經改良 ▲行駛方便快捷 ▲平穩易理 ▲用料撙省

此(輕六) Light Six 摩托車之摩托用油極爲省儉行駛平穩極易料理爲士撻地伯公司出產中之最良者敝已有存貨預備陳覽試驗一經交易可即交貨鋼線車輪一概俱備且多給車輪一個以便隨時更換

售價三千九百五十元

英一千九百廿一年九月廿二號 萬國摩托有限公司謹啟

實隴光鼎山公司機器大磚招售

敬者本公司不惜巨資由歐美辦到名廠機器兼聘有經驗機師督造大磚大瓦土質優美堅固非常極合建築屋宇以及造火鼎(金勞)脚之用耐久不壞恐未遍知特登報端俾知所聞律爲無論多少一律歡迎　諸君光顧請到源順街鼎盛興號內共商便安　此佈

民國十年十一月十號　實隴光鼎山公司披露

公證江玉書先生爲今之良醫

江玉書先生吾粵之良醫也世業醫皆鼎鼎有令名所以先生之醫術與理家學淵源具有根柢甞聞問切道詣精深去秋受廣惠肇力便留醫院之聘南來就職任內所治奇難危重之症着手回春活人甚衆同人等或董院務而得諧目擊或荐諸親友而屢奏神效家人婦子而屢切奇功莫不躬歷親聞事有實際現先生已告辭留醫院醫席轉受南洋兄弟烟草公司之聘爲任贈醫從此活人壽世地雖異而善行如同用特合詞以表彰之公路其爲今之良醫爲世有抱沉痾而欲得良醫者同人等敢以江玉書先生介紹之非謂阿其所好也蓋亦以平日之所躬歷親聞者昔卹我邦人君子同登壽域焉耳

邱雁賓　李碧餘　鍾澤泉　梅國良
余東旋　簡英甫　吳輯南　陳錦衢
吳勝鵬　曾壽山　黃耀泉　游萃農　仝啟

中華民國十年十月廿七號

倫敦總引雜誌廣告

雜誌每年重印一次利便商家且有五大特色

一　是雜誌可使各商直接與世界各國各埠及各通都大邑之製造廠或總發行商交易以內載有各號地址並營業行情

二　是雜誌可使各商詳明世界各出口商之貿易詳情且並詳載各出口貨之特色及來源地

三　是雜誌可使各商直接與世界各輪船公司交手且並載明船期並來往地點

四　是雜誌大有空地爲各商登載告白且取價極廉告白一則取價不過英金一鎊十先令而大張廣告則取二鎊十六先令已耳

五　是雜誌裝釘華美售價公平每本僅收英金二鎊函購郵寄

英一千九百一十九年十二月十七號

Published by ... Ltd.

每箱二百四十包

眞正中國土貨　經在政府存案　別人不得假冒

廣州城西彩虹橋文明廠各墨火柴貨眞價實久叨同胞信用今專歸小號代理志在推廣土貨定價從廉以酬招徠小號並辦到巧明肥兒火柴大益中國火柴寶光生光油麵粉雜貨諸君光顧極表歡迎

星加坡馬交街門牌四十二號　電話弍弍三六

民國十年二月八日　怡盛隆號謹告

聖草堂秘製必驗之花柳神藥兩種

花柳一病治之得法如鑽谷匙治之失法百病叢生市上之花柳藥雖滿坑滿谷或失之猛烈而致斷種或蠱毒皷祇求治標藥停則病必增劇本主人以久經贈送膾炙人口之神方特出行世誠治楊梅毒之藥王亦花柳界之保險神丹也

此丸專治痔瘡魚口橫痃日久入骨瓊腳瓊毒無不藥到回春輕則一服見效重則三四服收功

此丸專治白濁赤濁不論新起久患刺痛大便燥及非花柳而因濕熱下注成爲淋濁瘡閉等症甚效

總發行香港公成昌足頭號啟

新嘉坡大馬路瑞泰機號總代理

石叻怡保吡叻太平曾豐商店均有代理

民國十年四月七日

CYCLE & CARRIAGE CO., LTD.

3 Orchard Road

大減價　大減價

注意　注意

本公司所有單車一律減半價出售減價期本於拾五號截止惟以欲清舊存貨起見特再展期欲買價廉物美之頂靚英國單車者請勿失此良機也此佈

本坡阿薩律三號門牌　合發有限公司

英一千九百二十一年九月十九號

頂上名茶出售

請用市上最優之哥倫那茶葉 Corona Tea

諸商翁如欲購辦者請向哥本唯一代理人接洽爲禱

唯一代理人緞嗎珍公司啟

SOLE AGENTS M. S. MARTIN & CO.

英一千九百二十一年九月十九號

人味街中冒。怎不心頭樞胡灼爲。大金概鏹。甘心送與他細用。何如學番呢臨田痲仝。習識果然係出衆。你睇佢金錢入也粧荷中。歡兵得跳跳且。

中國南洋兄弟烟草公司誌

大枝十包枝庄紅綠牌香烟

民國十年六月廿四號　舉

此丸能醫一切花柳病有奇效不幸沾染病者請速服之每瓶七角

花柳百病先起白濁若不速治爲害不少可盲大則戕生斷嗣小亦耗血精宜急服此丸以杜禍萌因其功效神速曾愈多人本堂秘製各藥如　花柳丸　瘰癧丸　紅豐血丸　內消瘰癧丸　補血丸　扶元解毒丸　婦科肚痛丸　消熱濕丸　喉症散　搵紅藥散　鑽癬藥膏　拔毒生肌膏　等均極靈驗久已馳名中外茲爲利便同胞採用起見特設經理於南洋以便同胞就近採用也

澳門議事亭前元澤堂主人李瑞生謹白

南洋總經理　石叻庇能怡保　曾豐商店

匯票行情一覽表

匯香港銀行貼掛牌	一百元貼銀行	一十七元
銀行兌現銀票	一百元貼銀行	一十七元七五
匯汕頭兌現銀票兌	一百元貼銀行	一十五元
匯廈門銀行掛牌	一百元貼銀行	二十一元二五
銀行兌現銀票	一百元貼銀行	二十一員
匯福州銀行兌現銀票	一百元貼銀行	二十元
銀行兌現銀票	一百元貼銀行	二十元
匯安南銀行掛牌	一百元銀行	二十元九
銀行兌現銀票	一百元銀行	二十元二五
銀行買現銀票	一百元銀行	二十元
匯上海銀行掛牌	一百元值	五十九兩
銀行兌現銀票	一百元值	五十九兩
銀行買現銀票	一百元值	五十八兩七五
匯呂宋銀行掛牌	一百元值	九十一元二五
期票三十天兌	一百員值	九十三元二五
匯暹羅銀行掛牌	一百銖值	九十元二五
暹銖銀紙兌出	一百銖值	九十二元二五
匯仲光銀行掛牌	一百元值	一百六十八元七五
期票三十天兌	一百元值	一百七十元七五
匯呷呂務銀行掛牌	一百元值	一百六十八元七五
期票三十天兌	一百元值	一百七十元七五
匯高浪嗎銀行掛牌	一百元值	一百六十八元七五
期票三十天兌	一百元值	一百七十元七五
匯紐約銀行掛牌	一百元值	四十五元二五
期票三十天兌	一百元值	四十七元二五
匯雪梨銀行掛牌	每元值	二司令三個一三一
匯加吉打銀行掛牌	一百元值	一百六十八元五
期票三十天兌	一百元值	一百七十元五
▲印度盾▼	一百盾值	一百元
匯峇眉銀行掛牌	一百元值	一百六十八元五
期票三十天兌	一百元值	一百七十元五
匯檳嶼銀行掛牌	一百元貼銀行	二角半
▲紙字▼	每百少銀	二角半
匯加務吧銀行掛牌	一百元值	一百三十三盾七五
期票十天兌	一百元值	一百三十五盾七五
▲爪哇盾▼	一百元值	一百十二盾
匯泗水銀行掛牌	一百元值	一百三十三盾七五
期票三十天兌	一百元值	一百三十五盾七五
匯三吧瓏銀行掛牌	一百元值	一百三十四盾
期票三十天兌	一百元值	一百三十六盾
匯倫敦現銀票（號申）	每元值	二司令三個三三二
期票三十天兌	每元值	二司令三個八七五
金葉每館角		八十五元
金盾每個		十二元二五
▲銀價市情		三十八個八七五
首飾	土庫	七十九元二五

輪船入口

嘐囉	輪船	由峇眼	二十到	成美號
掕班鴨加	輪船	由香港	二十到	義利洋行
	加吉打			
順利	輪船	由吉里汶	二十到	開行
豐穗	輪船	由龜咯	二十到	和豐公行
寶春	輪船	由龜咯	二十到	和豐公司
瑞華	輪船	由甘馬挽	廿一到	瑞豐號
峇吻打	輪船	由盤盤港	廿一到	恒利號
白立	輪船	由檳城	廿一到	實得力洋行
豐利	輪船	由北千	廿一到	源成號
萬發順	輪船	由檳城	廿一到	南洋代理
德加打	輪船	加吉打	廿式到	英國公司
	往香港	上海	廈門	
士卑萬	輪船	實務山	廿二到	和蘭公司
怡寶	輪船	由安順	廿式到	實得力洋行
新及	輪船	由三發	廿二到	和蘭公司
棉得沙	輪船	由棉蘭	廿式到	棉示必洋行
裡隆	輪船	由網咯	廿三到	實得力洋行
昇央	輪船	放德甲	廿四到	實得力洋行
萬吻隆	輪船	由暹羅	廿四到	協榮茂

輪船出口

十一月二十一禮拜六輪船出口

文律	輪船	上午九點	往峇羅厘宜	張順美
雪柏	輪船	上午九點	往龜咯	順局公司
豐發	輪船	上午九點	往龜咯	和豐公司
萬保源	輪船	上午九點	勿里洞	榮滿茂
新加灣	泗水輪船	上午九點	往三發	和蘭公司
	山口洋	邦亞	三發	
臨安	輪船	上午十點	往香港	棉示必洋行
勝年	汕頭輪船	午十一點	暹羅港	實得力洋行
	耶邊	彭亨港口	北千	和蘭公司
施椰	輪船	午十一點	往文島	和蘭公司
萬智美	巨港輪船	午十二點	實叻班讓	瑞豐盛
	諸加厘	峇眼		
萬利源	輪船	午十二點	英得宜利口港	萬慶號
	淡咪務漢	英得宜利		
有里勝士	輪船	上午九點	往香港	開行
	廋門			
吉逞	輪船	下午一點	往峇株巴轄	和發號
吉連	輪船	下午一點	往吉寧丹	實得力洋行
新通	輪船	下午三點	往棉蘭	棉示必洋行
保安	輪船	下午三點	往巨港	麟盛公司
寺鏈	輪船	下午三點	麻六甲	實得力洋行
	吉礁港口	暹羅碼頭		
豐吉	輪船	下午三點	往麻坡	和豐公司
嗎礁吓利	麻六甲輪船	下午四點	吉礁港口	莫實得洋行
獅勝	輪船	下午四點	往網咯	實得力洋行

各貨行情一覽表

白港烏椒上	一十五元
又上	一十三元
老律烏椒上	一十五元
又有	一十二元
砂勝越白椒上	二十五元五
又烏椒上	一十四元五
又有	一十二元
柔佛烏椒上	一十六元
又中	一十四元五
坤甸白椒上	三十元
又烏椒上	一十四元
文島白椒上	二十九元
本坡烏椒上	一十三元五
又椒行	一十三元五
三發椒上	二十五元
又烏椒上	一十五元五
又有	一十三元
一號椰干	十元七五
二號椰干	十元二五
三號椰干	九元
叻坡硬莪粉上	五元三七五
又碎上粉	五元
檳坡硬莪粉上	五元二五
又中	五元
暹關硬莪粉上	五元二五
中粒	六元五
幼粉	七元五
幼丕	六元
白鶴乳一號	三角四占
鹽花乳一號	三角四占五
爛花乳二號	三角一占五
吧那缔庄上	二角七占五
烟花三號	三角八占半
一號光片	三角
二號光片	二角八五
吉丹紅沙	二角四占
春白片每斤	二角二占五
坤甸牛兒腿冬上	六元五
又腿箱	六元二五
砂勝越兒腿冬上	五元二五
又腿箱	六元
白瑙冬牛兒上	十二元
一號水牛皮每担	三十八元
二號水牛皮每担	[illegible]
一號赤牛皮每担	[illegible]
二號赤牛皮每担	[illegible]
一號鹿皮每担	[illegible]
二號鹿皮每担	[illegible]
水牛角每支三磅每担	[illegible]
頭號赤甘蜜每担	一十四元五
一號赤甘蜜開價	一十三元五
二號赤甘蜜開價	十一元五
烏甘蜜行開價	十二元二五
又甘蜜七厘出	十二元二五
廿二號開花壇每担	七元五
二六號粗花壇每担	九元八
四十四號幼花壇每	一十二元五
本坡和豐椰油小罐	三十元
又每珍庄	二十八元
本坡大鷹土油每箱	七元五
什標土油每箱	六元三角半
日標土油每箱	六元四五
鶯標土油每箱	六元六
虎標土油每箱	六元六
鹿標土油每箱	六元七
王帽土油每箱	六元五角
獅標土油每箱	六元六五占
鷹標土油每箱	六元七角

朱有蘭茶葉生油莊

本號向辦各種茶葉生油各港雜貨已閱七十餘年矣皆貨真價實向蒙各埠 士商稱許故行銷海外遐邇咸知今特加辦貨粗絲紅煙及中國土布毛巾絲襪暨彩各款俱備價值從廉現各貨經已運到以便要需 諸君知所採擇焉倘蒙 光顧無任歡迎

（各款紅煙價列）

朱寶號八兩一百四十包幼絲紅煙每箱估價六十三元 本坡七十五元
朱廣號八兩一百四十包粗絲紅煙每箱估價六十三元 本坡七十五元
朱廣號二兩五百六十包幼絲煙每箱估價六十四元 本坡七十六元
朱廣號二兩五百六十包粗絲紅煙每箱估價六十四元 本坡七十六元
朱廣號一兩四百八十包幼絲紅煙每箱估價三十二元 本坡三十八元
朱廣號四兩二百八十包生切熟煙每箱七十元 二兩五百六十包全價 本坡八十二元
朱廣號一兩六百包生切熟煙每箱估價 本坡
朱廣號二兩四百二十包閩花生煙每箱 本坡
朱生八兩一百四十包紅煙每箱估價三十五元 本坡四十九元
朱生二兩五百六十包紅煙每箱估價三十六元 本坡五十元

⊙各款名茶生油價列

朱廣號二兩一百六十四包鐵觀音包種茶每箱九元
朱廣香二兩一百七十包包種茶每箱估價六元
朱廣寶二兩八十三包包種茶每箱估價二元五角
朱廣號五斤庄壽眉茶每包一元五角
朱寶號八兩庄二百包鐵觀音包種茶每箱估價四十元
朱寶號一百斛大字鐵觀音茶每箱估價五十元
朱廣號一百斛地字香油茶每箱估價三十六元
朱廣號二兩一百六十包清遠茶每箱估價十一元
朱廣號一百六十包六安茶每箱估價十二元
朱寶號月戀生油每日斛 二頭 四頭 八頭 十六頭 時價
本號自運仲光各縣運較中國著名生油
星洲坡中 朱有蘭

朱有蘭茶菸生油金線中國襍貨

本號專辦各種名茶自辦生油各貨[illegible]工督辦不惜工本務求精美故深蒙各界稱許化除之功兼具除煩消暑之功茶生油則純粹有滋養之益以上出品夙荷僑胞所歡迎 本號又兼辦中國各庄土布花邊及各種金線久不變色各庄土布花樣新穎實屬價廉物美 諸君之來購各貨價目列左以供 鑒覽

八兩一百四十包本號紅煙每箱估價六十二員
四兩二百八十包本號紅煙每箱估價六十二員
六兩二百包本號紅煙每箱六十五員
二兩五百六十包本號紅煙每箱六十三員
二兩四百廿包有名花生煙每箱七十五元
八兩一百四十包冠牌紅煙每箱時價
二兩五百六十包冠牌紅煙每箱時價
二兩百六十包本號碧螺針茶每箱十二員半
二兩一百六十包本號鐵觀音包種茶每箱估價八員
二兩二百包本號碧螺古勞茶每箱十八元
五斤庄廿四包本號壽耳茶每包一元四角
四兩百六十包本號香清遠茶每箱十二元
八兩庄百六十包本號香清遠茶每箱二十三元
一百斤散庄香清遠茶每箱二十六元
一斤庄超等清遠香茶每包五角半
二兩百七十包鐵觀音包種茶每箱大元
有[illegible]金錢牌自梁生油每担廿六元
有[illegible]大包一百四十包庄粗絲紅煙
有[illegible]小包一百六十包庄粗絲紅煙 箱六十二員
[illegible]箱十三元
新到[illegible]生油十七元
各款[illegible]本埠每箱加稅銀六元
有[illegible]各庄土布名茶
專有[illegible]各庄土布金線
[illegible]各[illegible]金線
[illegible]三[illegible]永生油行
[illegible]金字肉油時價
[illegible]永生油時價
民國十年[illegible]

保精益腎丸

子嗣艱劣皆水虛寒若不設法及早療治留其弊必致有絕嗣之患并且妨及健康可知人當以補精為義務不可效俗子凡夫昧於學理只將不產之罪委諸妻妾更有迷信宗教者竟將此事委諸命運二者之愚昧實可謂異途同歸也本醫生製造此丸凿治頭暈眼花夜不安眠精神疲乏難忍耐力夜多小便尿後反寢不成寐滴因精神萎靡之故而致一種怨天尤人厭世欲死毫無生氣人痛孰甚焉患上列病者能連服此日決數增補精神活潑精神矣

總理處 石叻大馬路 會豐商店
庇能中德藥房 吡叻怡保會豐商店 [illegible]中德藥房
金保會豐商店 太平會豐商店 [illegible]藥房

民國九年五月二

極品壽眉 種子花 求子要藥

丸號眉壽 兼能種子
藥品良藥 聲名素著
一索得男 端賴乎此
男情女愛 成為美舉
環球人士 久已嘉許
請嘗試之 無庸絮絮

外塗有藥 餘裕綽綽
交接增時 美滿自若
功效用法 有單詳略
憂伯道者 速購此藥
維持人道 扶傾濟弱
介紹僑胞 急而踴躍

每盒定價大洋二元半

南洋總售 石叻 庇能 怡保 太平 金保 會豐商店

咳嗽之疾最苦 [illegible]

價目 大樽價銀八角 中樽價銀五角 小樽價二角半

總代理 衛安公司 舖設在松柏街 [illegible]七號

男女老幼均皆合服家庭養育衛生之寶

固本製片 [illegible]

先施公司五週紀念禮券

(說明) 茲逢本公司五週紀念大典奉酬禮券由十一月初一起至廿一止凡在本公司購物至十元奉酧禮券二元如蒙多買照類奉酧例如買物五十元者則奉券十元如由小數湊足十元亦可換券

星加坡大馬路先施有限公司披露

LUBRICATING OILS

ALLGRADES

AT

CHEAPEST PRICES

The Asiatic Petroleum Co., (S.S.) Ltd.

(Incorporated in England)

本公司現有各等油 女米里革條機油 鉾土油及土油精 出售取價極廉此佈

大英一千九百二拾一年二月一號

亞細亞土油有限公司啟

Y字嘜 Y 晏公煙

本公司所製各款葉捲煙枝其貨美價廉裝璜奪目歷荷社會嘉許近更不惜工本監製四枝庄大南針牌十枝庄小南針牌兼選辦仰光地道芬葉製成大號二號Y嘜晏公烟其烟枝色澤之鮮明氣味之濃香洵稱天然美質且取價尤爲克己誠舶來品望塵不及故是烟面市以來風行遐邇大有供不敷求之概茲更精益求精以期挽回利權爲宗旨惠顧諸君認請明本公司商標方不致悞各埠各烟店均有發售大帮批發格外相宜如蒙惠顧請至總發行所面商

十支庄小南針

總發行所 小坡美芝律第五之九號

中國炎興烟草有限公司啟

民國十年四月二拾二號

香港楊耀宗
馳名柳花聖藥

[illegible]

骨痛水 琥珀膏 理口散 除毒水 藥水 不憂丸 保生理腎丸 化毒膏 [illegible]

功保能千保 金大 曾豐商店發

時評

清理鄂財 (復生)

兩湖財政清理處。已着手進行。當此之時。適有鄂省長組織之財政會議。其成績若何。現尚不敢遽加論斷。然行政長官能切念公私。予以整理。未始非德政也。第官之難。行之維艱。官場習性。每以敷衍面子爲慣技。上下相因。積獘已久。吾深願此次清理機關。力破夙獘。實事求是。勿自誤。勿爲人誤。勿再誤鄂人。幸甚。

京省要聞

法華僑電請共拒借法欵

▲旅法工商學各界拒欵會來電

太平洋社云。旅法工商學各界。現因僑廷向法國借欵事。特發出通電。請國人共起進行。務達取銷目的。該電云。（衔略）自五萬萬借欵草約簽字後。羣情憤激。因于八月十三日開第二次拒欵大會。到會者甚多。各界代表。共二百餘人。請中國駐法商會詳明借欵經過及使館對此態度。陳迫于情勢。派其一等秘書王曾思與會。王初一味抵賴。見衆怒難犯。始曰即有借欵之事。簽約亦在北京。並謂渠等反對借欵之心。一如僑法同人。當即議決二事。（一）反對一切喪失國權之大借欵。由陳王負責打消之。（二）特設拒欵委員會。以後關于借欵文件。須由使館檢交該委員審查之。經王首肯簽字。陳籙亦行補簽。並來緘聲明決不爲中法借欵之簽字。但如此事在北京進行。使館不能負責等語。按草約簽字後。聞吳鼎昌潛蹤回國。可見正式簽字必在北京。望國人等力竭聲嘶反對借欵。僅得部分之結果。若根本打消。非國人共起進行不可。尙祈迅起響應。羣策羣力。毋功虧一簣。是爲禱幸。旅法工商學各界拒欵會叩。

南滿鐵路借美國債

南滿鐵路。當軸美國某公司商借某項借欵。該借欵即以南滿鐵路爲抵押品。其借額若干。及用途如何。尙未查悉。聞此次借欵交涉。實始於上年夏間。美國工師參觀安山（譯音）鐵廠之時。蓋南滿鐵路。當軸因欲改良安山鐵廠之設備。特召美國工程師若干人來廠參觀。並請其指導一切。參觀結果。雙方已有允美國資本加入該廠之成約。據某外人云。日本此次借欵。內中含有政治作用。滿洲爲日本勢力範圍。日本欲使滿洲及附近一帶所有經濟勢力。愈形發展。故特令美國加入資本家。[illegible]滿鐵路公司[illegible]據日本方面消息[illegible]實行日美親善。特向美國資本家借欵。以南滿鐵路抵押。使美國對於南滿經濟上之利益。亦得分享云云。

井陘煤鑛果將爲德人攫取耶

直隷省政府與德海納根合辦之井陘煤鑛。至今已有十二年。德人僅出資廿五萬兩。後因資本不敷。陸續募債六十萬。民國七年我國對德宣戰後。因遣送敵僑。北時英法日美當事者。以該處獲利甚厚。均欲乘機攫取。後經農部派人接收一切工程。完全由所派之人負責。三年以來。除將德人所募債票償清外。尙有餘利。由煤較以前愈加增。惟營業方面。係由直隷所派總辦管理。在皖直戰爭前。該鑛所出之煤。統歸曹張所組織之通從公司包銷。去年八月。乃由直隷某要人另設通從公司包銷。獲利甚厚。惟該鑛之利益。不在本局。乃在包銷之公司。農部擬取處分敵僑財產。將德人糾葛了清。乃某方面一再阻撓延宕。遂無結果。現在德人已派德爾爲代表來津。擬六日天津時期報載。由直隷徐世綱嘅愳。允與之交涉。不過此礦產爲北方最良之煤田。若不趁此時機設法收回。不特權利外失。恐北方煤炭礦業。將爲外人所包攬。而京漢沿線之煤礦。皆無發展之希望。其影響實業前途。殊爲隱憂也。

許世英之治皖計畫談

新任皖長許世英。於雙十節下午由蚌過寧。寓城內娃橋。安徽旅甯同學會。公推陶知行洪範五周寄高光宣父姚文采等八人。代表見許。陳述旅寧同學對許之希望。並請其宣佈治皖方針。許謂此次到皖。負鄉父兄弟之責望之殷。深恐惶悚。但服官本省。自應勉力以謀桑梓幸福。惟皖事於今諸多棘手。措置不易。茲就鄙見所及。計治標治本兩端。治標有五。（一）籌賑水災。先在本省募集一百萬元。餘向他處另籌。（二）決不增加附稅。（一）軍餉已年蚌與張督協商。宜從裁減軍隊爲根本解決之法。但當維持目前軍需計。先由私人暫墊一二十萬。將來由中央收入項下撥還。（三）姜高琦案情。已由政府咨蘇省軍民兩長查辦。訴訟已移交審檢兩廳審理。俟抵皖後。當盡力使此案得公平之解決。（四）省選雙方爭執。非尙未明眞相。俟解決此事。一遵守法律。二尊重民意。（五）對於教育一事。前在閩時。一年內增加經費五十餘萬。今於吾皖。自當力謀擴充。設法實行十年度預算。至治本計畫。約爲裁軍。整理財政。整飭吏治。經濟公開。修理道路。普及教育。振興實業等事云云。各代表對於計畫。尙屬滿意。惟對於省選問題。討論良久。並稱今皖人忍此莫大犧牲。務剗除倪黨勢力。此次省選。全爲彼黨所把持。若使聽其成就。必爲貽於公。維持會[illegible]之狀態。惟希同學會。確認此事爲生死問題。不[illegible]主持。[illegible]皖人民當以[illegible]力爲公後盾。許允依法解決。各代表遂興辭。爲時已夜半矣。

時局產兒之上海國是會議

盧山國是會議。近已沉寂。幾不復有人談及。此爲吳佩孚張紹曾輩之所不及料。然此亦何奇。吳佩孚苟不水淹湘軍。則斯民方且喁喁。以待拯吭也。全國商會聯合會在滬開會後。各方提出之議案。可謂純粹的政治問題。商人之有討論政治之熱心。與干涉政府之勇氣。實開吾國之新紀元。未容不可視爲前途一綫曙光。自是之後。各方面輿論聲注目於改良政治遏止禍亂之謁。蔡孑民自檀香山受辱歸。倡組商教聯席會議。此雖不免略帶客氣。然而能氣巡是有志。乃蔡氏入京之後。竟電稱因事弗克來滬。而所謂遊行主義之教育家黃炎培。遂乘間攫奪。主持一切。今商會聯合會已閉會。而商教聯席會議。甚沒精打彩。各方面亦若不甚注意。最近長江形勢已變。人民惶惶。若屆大殺期。此間（上海）孫黨台喜等。感於時機之危迫。國難之不已。於是由全國商教台會。發起滬上國是會議。其組織法。由各省議會。總商會。教育會。農會。各派代表二名。現已成立之各工會。勞動組合。各二名。全國銀行公會。四名。滿。蒙。回。海。各二名。訂十一年一月一日爲開會期。討論憲法問題。善後問題。以解政治之糾紛。出人民於水火。其用心不可謂不苦。其希望亦不可謂不奢矣。予以冷靜的眼光觀察之。覺滬上國是會議。實感於盧山國是會而來。張紹曾無廬山會議之提倡。卽孫黨台等無滬上國是會議之發羅。其謂滬上國是會議。爲盧山國是會議之反動也可。實言之無軍閥色彩之盧山國是會議。日聒於耳。不能激起商學兩界。純粹民意之滬上國是會議也。嗟夫。國家失承平。逾十年矣。洎現在而亡徵畢見。赤忱之士。忍無可忍。奮起圖之。吾知滬上國是會議。其影響於時局者必大。其貢獻於和平者必多。人且厭聞廬山面目。而爭聽黃浦潮聲矣。

陳光遠索餉之危言

贛督陳光遠。最近有電抵京。謂連日迭接探報李烈鈞。會於閩州各方面大軍雲集。並與孫陳電商變更戰略。避實擊虛。決計兩路攻贛。頃據方使急電。李明揚部刻已出動。沿萍株路向東輸運。已在老關設防戒嚴。惟敵衆我寡。戰釁一開。難操勝算。務祈飛派援軍接濟等語。正核辦間。又據吳使急電南雄方面。聞已陸續運到李福林賀大偉許崇智所部之一部。彼方忽增重兵。其意在進攻贛南。不問可知。事機迫切。究應如何應付。乞迅示機宜等語。查粵軍兩路攻贛。早在意料之中。李烈鈞流離轉徙。操衆數萬。其謀贛之意。較其他諸人爲尤切。遠有守土之責。自當督飭所部。嚴重戒備。惟戰端一啟。腹背受敵。兵少既不敷分布。餉械更窮於接濟。除一面電商吳使派援外。務祈迅速籌發現洋四十萬元。以資應付。

沈鴻英軍之防區問題

十三日湘函云。沈鴻英軍隊。開駐新化。第一第二兩旅。久已抵縣。沈鴻英現又率大軍追至藍田。赴新者絡繹不絕。邑城各祠寺公所。皆已擠滿。如漣溪冷水江大灣一帶。則皆駐民房。此時雖軍紀尙好。然人民丁此荒旱餘生。何能供給。又安能保其不亂。本月五日。縣知事陳思村。偕同縣議會議長付康軾。籌荒局會辦陳兆楷。前往藍田。面謁沈氏。懇一手援。籲呈新民艱苦。請求分防。沈氏答云。某自率隊前來。即沿途所聞情形。極爲慘愴。並云某現在行動。聽以趙總司令命令爲行止。不能自由。又云已接到鳳岡先生函囑其現通香河運道。某必當照辦。但關於移防地點。及駐軍人數。始終無明確之表示。臨行時。又云云云。又新化旅省籌荒會曾繼梧。唐義彬。鄒序彬。謝國藻。陳令柱。陳潤霖等。致沈鴻英電。及呈趙總司令文請沈軍移防。文長不備錄。

現今強壯肥美喜樂活潑

深感嬰孩自己藥片之功

嬰孩自己藥片能使小兒童症之後胃納增進康強復原觀漢口夏鴻祖先生來信便可爲確據其函云鄙人之次兒維脫爾及三兒和粒底孫於去年即一千九百十九年八月份均染猩紅熱症其後於九月份由醫院回家雖大病已去唯其狀態仍未復原鄙人即欲增其重量及氣力多給滋補飲食詎料體質以如非惟不見其益反且更形消瘦延至十月份初鄙人之二孩乃投以嬰孩自己藥片及服用未幾二孩之大便通暢有序飲食增進面容漸次紅潤嬰孩自己藥片之效力已著續爲購服及至小兒之面容豐潤肥胖身體強健逾於曩昔小兒活潑尊嬰爲父母者曾無窮之幸福皆韋廉士嬰孩自己藥片之所賜也感謝既如尊處無從購買嬰孩自己藥片請即寄郵票叻銀六角至星架坡土庫街六號韋廉士醫生藥局郵購一瓶可也

叻報附張

每日隨報附送
星房虛昴停刊

實業

○雲南近訊
▲提倡森林
▲治平道路

雲南政務廳廳長劉祖武。簽呈省長畧稱查滇省山多田少。森林尤關緊要。乃人民向不講求。以致濯濯童山。舉目皆是。棄利於地。殊爲可惜。省會及鹽井各區。需用既多。採伐尤酷。而不設法補種。山盡材盡。坐受困窮。擬飭各地方官審查土性。分別宜於何類木植。購備耘種。認眞勸導人民種樹。爲之保護獎勵。使知有森林之益。若無主荒山。則由官署飭人種植。每年官民新種之樹若干。卽以爲地方官之考成。匪十年之計。蔚然可觀。則材用取之不盡矣。至道路崎嶇。行李不便。亦爲視察者所嘗議。擬令各縣於農隙之時。平治道路。畧分縣路鄉路兩項。縣路以寬丈二尺爲合宜。鄉路則寬八尺左右。俾行者無傾危之虞。則商賈皆悅而願出於其塗矣。以上二端。均爲當務之急。應請飭令實業廳擬具詳細辦法。通飭各縣遵辦。再查滇明縣爲首善之區。不兼司法。事務較簡。各井區需用薪柴甚夥。森林交通。更爲緊要。應先飭該縣切實舉辦。務底於成。亦卽以此爲該知事等之成績焉。當經省署令由實業廳轉令各地方遵辦。該廳當以修路一項。已由路政局擬訂具體的辦法。另案辦理外。種樹一項。業已由廳擬具雲南種樹章程。呈請總司令省長衡核在案。惟育苗播種。限於時期。若非先事妥籌。必致臨時貽誤。亟應通令各屬。各按地方氣候土宜於今年秋季。趕將明年應行種植普通林木。及工藝植物。各項耘種。廣爲採收存儲。并將育苗應需苗圃地點。籌定。於冬季預爲耕鋤。以備來春播種云云。

○愛國墾牧公司出現

港商吳君東啓馬君勵虎等。日前發起組織廣東愛國墾牧公司。擬招集股二百萬元。分作四萬股。每股五十元。從事開墾瓊崖暨國內各處荒地。曾經吳東啓帶同技師多人。前往瓊崖調查一切。當時得陳總司令先行飭令該處各地方官派兵保護。得隨地從容調查明確。認瓊崖爲天然寶藏。又得陳省長發給護照一紙。所到各處。地方官力任保護。且經省長批准立案。不日將集全港人士開大敘會。宣佈該公司進行計劃。俾社會人士皆樂於投資云。

○大同之煤田

大同煤田。有多數華人用土法開採之坑井。近來每年產額約十萬噸。雖有數家用新式開採之公司。然以裝置尙未完全。故不能出貨。聞其地開採煤斤。已有數百年之久。坑井之開採者。亦有至數十年之久。蓋其每日所出。爲數極微。最多者每日不出三十至五十噸。故能延長如是之久也。平均每日每坑出煤十噸。所開坑井。多距地面。角度三十。斜入約一百至一百五十尺。底有階級。每級約高八寸。煤塊大者約二十至四十尺長。十五至三十尺寬。小者多棄於井底。若用新法開採。實大足以利用之。普通開採者向地主租地出錢。復以所採自出之三歸之。所雇礦工。掘煤者每方尺五分。搬煤者每一百五十磅四分。（自一千或一千五百尺低處運至地通。）煤之售價在井口每噸自一元至一元六角。觀煤質之優劣及運往鐵路之遠近爲轉移。在鐵路車站附近之售價則爲三元或三元半云。

叢談

△盜竊古耕（續）

水程曲折。歷三晝夜。遙見山林泉石。景色淸幽。史曰至矣。登岸至一處小樓麗樹。旁通曲徑。水木明瑟。中有小屋數楹。史曰。此卽君齋也。請先生稍待。自入擊數童子出。衣履豐潔。類貴介子弟。史曰主人偶出遊未返。異日請見可也。旋致課本授讀。則三國志水滸傳等。並無三字經四子書。閱數晨。詢其何不讀四書六經。史曰。主人鳴高隱遯。無意獨世功名。但求子弟能識字揮函。於願已足。故不必旁通經史。願先生勿怪。閱館亦安之。閱半載。供奉飲食用物。罔不豐腴。一日忽報主人倦遊而歸。設筵暢飲。梨園子弟以劇本進。請客均讓先生點戲。闔未諳樂部內容。隨手點白羅衫全本。闔客一見。莫不失色。面面相覷。默無一言。主人尤形局促不安。闔莫明其妙。演未及半。主人稱疾。命罷酒撤筵。是夕主人卽命其子將黃金十錠綵緞五端贈先生。致意辭歸。翌日猶遊餽辭至。主人一門被執。其子弟竄匿鄰家。幸而獲免。（完）

頭痛病源 及其治法

凡患疾病必有徵兆卽如頭痛乃是腦筋受傷之徵兆也腦筋之得全賴乎血液而血液無力不能滋養病實是以頭痛乃因腦筋缺乏滋養所致血薄之故凡有是症者必補血卽如對症之藥也其中由老衰多因緣鑑莊吳錫福先生補血而癒頭痛治癒也其函云自因事務繁多操勞過度以致腦力衰弱頭昏目眩夜不成寐飲食日減四肢乏力遍求名醫容試各藥竟不早痊癒如此者月餘余心更急而頭痛益甚後幸有何建章君說及韋廉士大醫生紅色補丸能治百病眞有藥到病除之功迷乃服余從其言向藥房購得兩瓶服法服之未見頭痛稍痊胃口開得安睡又續服四瓶奇功立見非獨頭痛完全痊愈而腦力勝前飲食倍昔面色紅潤作事有興至今一無頭痛之患使余安生樂業者皆韋廉士大醫生紅色補丸之神力也韋廉士大醫生紅色補丸乃是天下馳名之聖藥凡血薄如水腦筋衰乏之所致之各症均可療治卽如 血薄氣衰 腦筋衰弱 胃不消化 瘋濕骨痛 背脊尻酸腰 腦肺萎弱等症及婦科

衛生小書奉送諸君

各症尤爲神效凡經售西藥者均有出售或直向星架坡士乍街六號韋廉士醫生藥局函購亦可每一瓶叻銀一元五角每六瓶叻銀八元郵力在內並有精美衛生小書論男女及小兒衛生方法如欲索取卽請寄一明信片至以上所列地址原班郵送各一本可也

育兒之乳婦

首貴大便有序。預防其有閉結之患。否則穢濁滯留。腸臟入血。致令乳母之乳不淸潔。而且無力矣。婦女微和之良劑。首推紅色淸導丸。係植物類所製。性極溫和。平功力出於自然。絕無絲毫損害之處。卽最柔弱之體。亦可放心服用也。

直隸宣化府趙大尉先生來函云內子瘉昔肚痛而大便時常秘結溫劑旣不敢服瀉藥愈攻愈痛與年多年來醫罔效後幸知貴局所售之紅色淸導丸不獨有和大便之功就近購服二瓶果見奇效推陳自可致新調導當免秘結無比之苦謹聊書數行達謝斯疾者購而服之獲得奇效或可助仁人之用心也

紅色淸導丸凡經售西藥者均有出售或寄郵票六角至星架坡士乍街六號韋廉士醫生藥局原班郵奉一瓶可也

△注意大減價▽

尾韋廉士大藥局紅色補丸現今將估定價每一瓶一元五角半打八元正每打十五元叻銀 貨處無從購買此藥以可照價繳米該項亦可交郵政由寄不取郵費凡係見貨交銀之辦單必須跟銀一元以作郵費之款

英一千九百廿年一二月二十八號

星架坡韋廉士藥局謹啓

狗頭樽烏蜜酒

DOGS HEAD GUINNESS DOGS HEAD GUINNESS

READ BROTHERS LTD LONDON
THE DOGS HEAD BOTTLING

WHEN ORDERING SPECIFY AND OBTAIN

DOG'S HEAD GUINNESS

THE STOUT YOU'RE USED TO

NOTE - THE ABOVE DOGS HEAD LABEL IS ON EVERY BOTTLE REFUSE IMITATIONS

此項上烏蜜酒各酒店均有沽賣者

以便 諸君購用

新嘉坡代理人 吉甯街得力錦興公司 門牌十三號

英一千九百廿一年二月一號

廣東

◎廣州市之三大秘窟（再續）

▲煙窟 ▲娼窟 ▲賭窟

外此如某司令部某機關某軍界某某會等。。皆與煙有密切關係。。據聞現廣州市烟膠有由港澳運入者。。有由梧州運入者。沿途均有有力者爲之保護。。到省後。。則屯貯於所謂疊家。。每兩收費一毫二仙。。另買燈。。復須繳相當規費。。但無意外。。故每月運銷廣州市之烟。。爲數至鉅。。此又猶世界之五光十色者也。。說者謂吾粵今之所謂官。。無論文的武的。。大的小的。。大都以扒錢爲目的。。以爲過此以往。。即無復有此大機會。。此雖或言之太過。。（其中或亦有操守足信者。。然爲數必極少。。且在官吏社會中。。必羣以謬所謂大傑笑之。。殆亦風氣使然歟。。）然粵人治粵竟變粵人扒粵。。其黑暗腐敗。。龍濟光陸榮廷時代之所謂外江佬士。。直後來居上。。向道是龍君不信。。果然奪錦標歸。。予此次回粵。。原帶有調查革命成績之使命。。今結果若是。。我對我海內華僑。。正不知如何覆命。。但我爲吾粵前途計。。爲同胞人格計。。終不忍自秘。。故敢大膽一言。。語曰。。有則改之。。無則加勉。。此則予所望於粵中軍政兩界諸君者歟。。

已完

◎廣州市米問題近訊

....請馬君武弛放廣西米禁....

南寧馬省長鈞鑒。。幷轉陳總司令鈞鑒。。粵遭久旱。。荒象已成。。人心惶恐。。米價飛騰。。桂值豐收。。積儲甚富。。兩粵一家。。義當兼顧。。應荷成全。。乞即弛禁商運。。以濟顛危。。特特此電叩。。激切待命之至。。廣州平糶公所九善堂院全叩巧。。

◎梧州近訊

時事社梧州通訊云。。梧州市政廳長戴恩賽。。就職至今。。將屆一月。。曾發布告二次。一勸人建築勿估官地方一曉諭市民歡迎大總統。。關市政進行計劃。。係將三角咀地方建一集中衛署。。所有梧城各機關悉遷入辦公。。各大小衙署。。闢爲商場。。招商投變。。投得之款。即以爲建築集中衛署之用。。商人聆此消息。。目下三角咀地價爲之飛漲。。幷擬設市立銀行經商人范耀某到梧組織。。惟廣西原有之省銀行。。因陸曾挾去現款。。呂財政廳長亟欲先爲恢復。。省議員於設市立銀行一事亦頗多持異議。。蓋恐市銀行成立。。發行新紙幣。。則商民現存之桂幣。。如粵省之工行券。。無期兌現。。同爲一廢物也。市廳現設於街道尹署。。馬省長日間偕陳總司令抵梧。。即以該署爲行臺。。目下梧城各機關。。均已懸掛生花。。預備歡迎云。。

◎中葡交涉案之來電

昨接旅滬香山工團聯合會來電云。。孫大總統鈞鑒。。（餘銜略）澳門葡兵。。傷我防軍。。辱我國體。。殺我人民侵我土地。。擄我漁船。。欺我政府。。種種可惡。。敝工讚歎。。聞我粵邑團邑人士。。及我粵政府。。暨各界著名犧一致堅持。。提出要求。。幷設立民團。。以爲政府後援。。卽過上海日法美各國人士。。聞亦不直葡人之所爲。。早已有表示嚴守中立之說。。是葡人之舉動。。於外說如此。。公論可知。。且事事原由在彼。。我以根本之對待。。自屬正當。。倘葡政府再不速悔。。延不答復。。或確有備戰行爲及玩視。。應請我大總統。。預備勵員。。萬弗緩辦。。致貽中外之竊議。。而長戒我國之國恥。。工等明知外交交涉。。關係甚重。。惟國家興亡。。匹夫有責。。工等實爲政府後援。。如下動員。。願作前驅。。竊慕澳圖。。不足介也。。臨電激昂。。統乞原鑒。。旅滬香山工團聯合會（同叩鑒）珍。。五百三十六人同叩。。

◎中華壘球隊百戰百勝

民治社云。。廣州留日美體育界。。組織一中華壘球隊。。日前曾屢次戰勝日美各處壘球隊。。其聲譽已爲各界人士所共知。。昨三十日下午二時。。香港日本。。球隊選手。。再來省作東園比賽。。現將當日詳情錄下。。此次日隊上場時。。取攻擊態度。。第一回遂勝二點。。旋被華隊戰勝四點。。第二回日隊得零。。華隊又勝二點第三回日隊勝二點。華隊爲零。。第四回日隊完全敗北。。又被華隊戰勝四點（當時場中鼓掌聲大作。。）第五回華隊稍退讓。。日遂勝二點。。由第六至第七。。兩軍均無勝負第八回日隊勝一點。第九回日隊宣告停止比賽。。結果中隊與日隊爲十一對八。。由此足見中華球隊。。無堅不破。。每戰必克。中外人士同聲讚賞必宜矣。。

◎墾牧公司之進行

港商吳君東啟馬君應彪等。。日前發起組織廣東愛國墾牧公司。擬招集股本二百萬元。。分作四萬股。。每股五十元。從事開發瓊崖並國內各屬荒地。。曾經吳東啟帶同技師多人。。前往瓊崖調查一切。當時得陳總司令允行飭令瓊崖各地方官員派兵保護。。得盈地從容調查明確。。認瓊崖乃天然寶藏。。又得陳省長發給護照一紙。。所到各處　地方官力爲保護。。且經省長批准立案。。不日招集全港人士開大叙會。。宣佈該公司進行計劃。。俾社會人士皆樂於投資云。。

◎大沙頭闢跑馬場

市政財政廳長。。擬將大沙頭地方。。即日招商投承。。開闢跑馬場所。。業經令呈省署核准備案云。。

◎潮安通訊

▲學校旅行　汕頭職業學校。。于昨天（三十一日）乘早車赴潮州參觀。。[illegible]學校及開元寺女學校後。。往縣立工讀學校午餐。。嗣會同工讀學校。。旅行金山。。農事試驗場。。竹翠山。。由北堤入北門。。是晚在工讀學校寄宿。。

▲提燈會之熱鬧　十月廿九日。。爲粵軍返粵一週年紀念日。。是晚城中各學校。。聯同駐潮軍隊。。提燈遊行。。學校計工讀。。城南。。城北。。有德。。宣德。。培英。。善里。。本仁。。承思。。啟修。。復初。。振英。。以及區立七國民等。。共二十八校。。在開元寺齊集。。七點鐘出發。。由開元前。。過聚喜庵。。入甲宰巷。出大街。。入東門街。。過上東堤。。入分司巷。。過縣署前。。出大街。。入東府巷。。過府前街。。過仙衛頭。。入開元寺散會。時已九點餘鐘矣。。

▲拿解賭犯　城區警察。。于前月二十九號午前二時許。。在鉄井巷內。。拿獲賭犯魏記生。。鄭阿早。。吳阿厚。。吳阿彬四名。。幷紙牌三副等。。一併帶回警所訊明後。。即解縣究辦。。

▲匪徒就逮　潮安善後委員。於前月三十號。。派隊兵赴從頭鄉。。拿獲該鄉劫匪洪美德一名。均於晚車解城。。

◎揭陽通訊

▲命案　砲台水路尾鄉。。傷斃東隴許姓人命一案。。業由許姓稟赴法庭請驗傷　昨天實驗。帶隊前往柯見。。尚未回署報告　如何辦理。。容探續登。。

▲劫貨傷人　縣城新宇華廣和興號布店。。於晚亂更三踵時　被盜多人。。明火持械。。撞門入劫。。店東林某。。極力抵禦。。遂被匪鎗傷倒地　任其飽掠。。從容而去。。旋即赴該處警署。。報請詣店勘驗。。

▲推車擲屋　在城卓厝巷蔡某。。近方新建屋宇。。與比鄰王某。。因水溝轇轕。。均赴法廷訴。。日昨分庭江推事。。特親詣該處勘視。。以憑判斷。。

▲學校旅行　砲台觀智高小學校員生。。以廿九日爲我軍返粵一週紀念。。即於是日午輪來縣旅行。。並往達道真理工業職秀榕江及各女校參觀。。是晚工業學校寄宿。。越早始附輪回校。。

▲紀念日之情形　十一月廿九日。。爲粵軍由閩返粵一週紀念。。邑中舉行慶祝。。各校放假一天。。縣署分庭及各機局所。。均停止辦公。。懸旗結綵云。。

◎招徠廣告

燈塔之於海借示來往輪船以平安之海道輝里沙及尼夫公司是爲（淵潔）之表號凡該公司所製之汽水皆爲最良最平安之飲料也

欲保平安請飲本公司之汽水

一千九百廿一年九月三十號

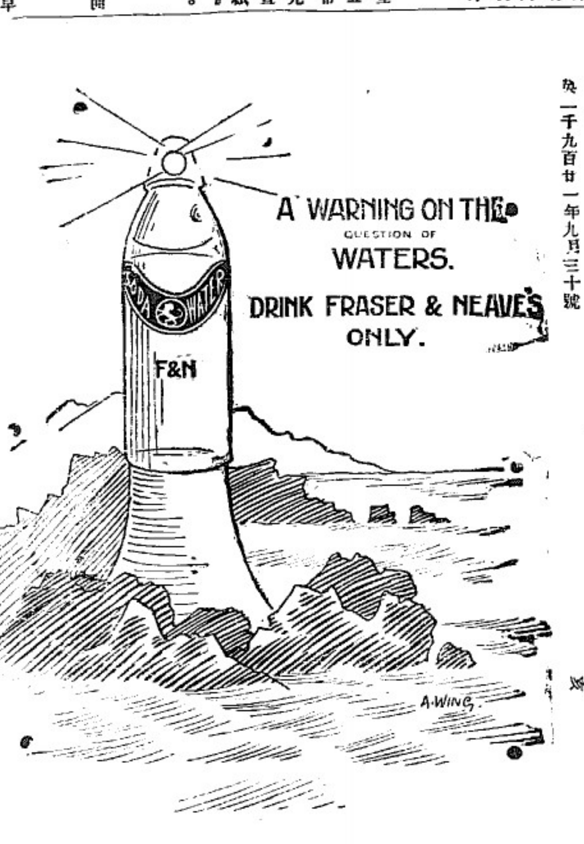

Stop That Pain!

The United Glass Bottle

Manufactuers Ltd

THE UNION TRADING COP

SINGAPORE.

英國製造聯合有限公司

玻璃樽廠

英一千九百二十年二月一號

南洋

◎教員自殺之續聞

梹訊　萬隆中華會館聘到之教席宋倜璽君。本上海人。畢業於某專門工校。學問甚優。曾在國內任教務新聞事業多年。係由此次監學柏電與黃炎培先生物色而來者。乃到校後。爲某某所排擠。謂其口音系帶土語。全無師資。而一般盲從之學董。遂亦不察。宋君本血氣青年萬里來吧。乃得此反比例之效果。不無抑鬱。且加以家庭担負甚重。故屢屢上書質問於董事。謂公聘其來南洋。果屬何意。且要求答覆。何者爲有資格。何者爲無資格。乃監學董事成見在胸。均置之不睬。要求給川資回籍。又不之理。宋君處此日暮途窮。遂於前月廿六日服毒畢命。聞絕命時。遺書十二字曰。（氣沖牛頭。憤恨至極。奈何奈何。）亦可見宋君尚抱無窮也。嗚呼。人才難得。聞者莫不代爲黯然嘆惜云。

◎捲烟女工的呼聲

梹訊　日昨閒步至新街。見有四五十個捲烟的女工。在該街中。告訴一位長者道。我輩在本埠捲朱律烟所得工資。實甚微薄。僅可自餬其口。仰之無以事父母。俯之更不能養兒女。所以於前月曾向東家請求。加些工價。已荷允諾。每捲烟一百枝。加價兩占。我輩實感其惠矣。不意本月間。東家告吾輩曰。現在捲烟一百枝。要減工值五占矣。我輩聞命之下。轉滋疑闇。蓋未加價前。曾因不足用而請加。旣加矣。得稍裕。方以爲從此安心樂業矣。詎知突來此減值之耗。令我輩悽然欲絕。迫得再向東家商請。求其取消減值的成命。縱未能完全取消。亦當酌量未減也。豈料東家方面。過於堅執。不肯允從。我輩感此困難。惟有好自爲之而已。賢如長者。其有以爲我輩設良善之方策。使東西家兩方面。得圓滿的解决乎。果爾。我輩感受長者之賜多矣云云。

◎童言可敬

錄蘇門答臘報　余因病。精神散亂。思睡惛惛。客況蕭條。備極無聊。後得余友寄鑒君。辱臨敝寓。演述近日新聞奇趣。津津有味。余聞之。不禁眉爲之舞。而神爲之往。即余之疾。亦不覺生於何時。脫離而去矣。姑錄此事如左以供讀閱者之一噱如何。余友云。日昨（星期二）因事訪友於雙溪菲呀。不期余友亦因事他出。遂悵然而返。甫及火車欄。適前行有二中國小童子。肩荷書囊。大類學生模樣。喁喁唧唧（口旁）互相討論。爲時與余步相隔僅數武之遙。致其討論何事。余雖不能知其顛末。然亦畧得其梗概。甲童曰。今日之中國。究是何時之中國歟。我們旣爲中國人。須知所應有者。爲國民一份子之責耳。國民一份子之責。即愛國二字。所以我們旣有國民一份子之責。必須將愛國二字　銘腦印心。終不使離開我們之一日呢。乙童曰。我們何嘗不作如是想。其如他們何童子聞畢。余亦辭返。高枕細思。彼二童子。尚忘愛國二字。我輩鬚眉七尺。猶發大夢。而不知其與二童子較之。又何啻天淵實羞哉。吁。童子。殊可敬也。如我輩者。豈無愧乎。

◆緊要通告

逕啓者前林星米君之如夫人蘇霧娘即蘇瑞大……
向寓籍里士賓街門牌三十號者經已於十一月十……
行他去　今林星米君之受托人等以該氏自行離家……
其個人之一切來往帳項及債項等概不負責且……
襲號之物業多種諸色人等切不可購買此種物件……
件皆當被索回者也先此聲明以免後論此佈

民國十年十一月十五號　林星米……

◎坐受入股聲明

啓者小坡那米芝律廣成昌門牌五百四十三號……
生理自前邱伶俐邱金殿邱金飛陳國興華春號等……
于辛酉年八月拾八日邱伶俐邱金殿邱金飛三人……
業願將股份全盤歸與陳國興華春號兩人坐受其……
起見即日招到曾如坤沈雪立兩人前來入股招牌……
成號該華春號所得股份改爲林江記承恐來往諸……
週知特通告白

一批明司理人沈雪立

民國拾年辛酉拾月拾三日

英一千九百廿一年怒民末十二號

廣成號合股人陳國興　曾如坤
林江記　沈雪立　仝

◆南洋工商補習學校董事部告

本校停課兩月有餘因徇學生之要求社會之期望……
月廿三日集會公決實行改組紡西人學校辦法以……
經理藉利進行所有校董及捐助經費諸君懇……
人居於贊助者之列一切月捐及前認捐款未交者……
日起均歸經理人轉收逐月登報公佈而從前一切……
及與人來往各賬當由原任董事部暨此屆……
冊登報佈告此案經多數校董簽名贊成復得校長……
訂本月十五日開課因恐未及週知爲此布佈

民國十年十一月十四號　南洋工商補習學校謹……

神州藥房 戒烟膏

同胞乎。同胞乎。欲脫離苦海乎。抑欲轉弱爲強乎。請速購獨步戒烟藥膏。本藥房不惜鉅資。採辦中西各種靈藥。苦心研究製煉而成。服之者毫無痛楚。立卽拔管斷根。神效無比。凡屬有志戒烟僑胞盍來一試。

價特別每庄二元
大每庄壹元 中五角 小二角半

本藥房新到環球藥料粧飾用品金銀眼鏡外科器具家用良藥大舞發售貨眞價實諸君光顧無限歡迎

星洲小坡大馬路門牌三百三零號
英一千九百二十年八月十四號
神州藥房大披露

濟世女界護身丸

治統婦科百病靈藥

價目 大鷗坡每盒一元二角 小鷗坡每盒六角

此丸專治婦女月經不調經期前後腹痛赤白帶下白淫經閉不通血山崩漏胎動不安臨胎小產難產逆生胎衣不下產後虛弱頭昏眼花背口不開等症服之功效如神

新濟世 氣痛靈丹

氣痛靈丹乃家傳秘方授驗良藥專治心胃氣痛兩脅痺痛食積痞痛肚痛……每盒二……

新濟世祖傳立愈花柳丸

統治多年花柳傳染梅毒白濁魚口橫痃花柳入骨等症服之卽愈

止痛白濁珍珠丸 赤淋白濁小便刺痛等症服卽愈

立止久濁固眞丹 久流白濁腎元因之虧損此丹止濁分清培元固腎確有奇效

星架坡 松柏街 第七號 安公司

和豐紅毛灰招售

Cable Address "Ho Hong."

啟者本公司不惜巨資精製頂上紅毛灰灰質堅結堪以耐久歷試無異特用椰象標早登憲報註冊經蒙本坡工部局詳加考驗獎許灰質力量果極優勝給憑通銷諸君如欲光顧者請至吉寧街門牌六十一號卽山仔頂電話三三五二號辦事處面議莫不格外歡迎

英一千九百二十一年七月七號
和豐士敏廠披露

頂上青鶯選米再到叻

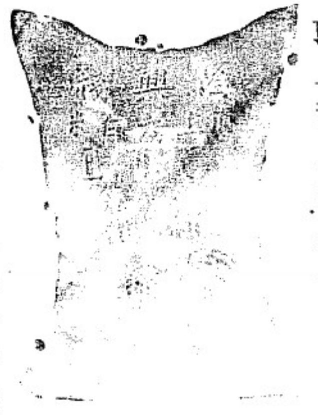

註冊商標他人不得冒用

啟者本棧火礱所出之一號之青鶯標米向來行銷叻地屢推公各庄白米之冠自前年歉收不許叻地米糧尤為欠缺坡政府當重視民食故將米市暫由政府督辦得以維持本庄米石久未辦到叻中茲以新穀既升叻中政府亦已定期將米市貿易之權交回商人自辦而敝棧逐得與諸君再爲相見欣慰之至何可言宜茲本號已經選配最上等之青鶯標米運至叻中仍照前規由十八號吳祥和一家經理此等上米係選淨粉兩施名穀製成較諸往年來叻者更加意選與剔選其香味等等一切尤勝於前諸君有欲探辦者請與吳祥和號相商自能安治特此通告卽請公安

民國十年四月廿九日
暹京網略協興棧謹啟

廣恒紅烟

本號紅烟創辦已六十餘年選料精良秘法配製得宜故能純淨除去辣毒衛生且香純厚與別家迥殊向荷僑胞賞識稱爲市上之冠而亦國貨之特色者也如蒙惠顧請認明商標

計開目錄在本坡沽出價列
廣恒紅烟每箱沽價八十三元
廣恒正烟五百六十庄每箱八十五元
恒香大包四十庄四十七元
恒棧小包五百六十庄紅烟每箱四十九元
廣慶昌大包四百四十庄四十二元
各有批單有將巴吉價皆價列▼
庄市大包每箱沽七十一元
壽字包每箱七十三元
金錢大包每箱沽三十五元
包棧細包每箱三十七元
慶壽每箱三十元

本號電話壹九五四
辛酉年九月初一日
新嘉坡廣恒號協朱銘謹啟

小說

短篇怨情　雙妓記（三續）（又名棒打女鴛鴦）

（痴哉仙稿）

冬冬冬（口旁）……壁上西洋式時計。大小二針。俱指於十二字上面。二合爲一。成一直線矣。而太陽方大放其熱威。光線已由屋上窗氣窗直貫而入矣。當儂起床叠被時。忽聞一聲頭姊（儂名倩頭）嫣𡁷。嗟乎。諸君乎。此一聲也。無異儂之鉤魂鈴。儂此時耳鼓一觸是聲。幾如一盆冷水。澆頭而下。驚魂失魄。兀立而不能動。繼倘聞愛妹放其嬌嫩之聲。聯叠呼曰。頭姊頭姊。嫣𡁷嫣𡁷……噫。儂將如之何。進乎不可。退乎不能。心上之苦已十萬分難受矣。嗚呼愛妹乎。你何不諒人乃耳。儂此時不啻將宣告死刑矣。乃你不諒而尚如此之相逼。是豈儂之愛妹。亦願儂之早死耶。◉想◉之愛妹。你尚未知◉傷心事也。苟若知之。則你斷不如是之逼我。且必爲◉傷心而痛哭矣◉不便行矣。然◉心口又相自語。噫彥有之曰。醜媳婦少不得要見翁姑。況彼氏之賊。如果欲踐前言而行。則◉早已拚一死。以全父母生我清白之身。彼將奈◉何哉。凡人之最慘者。莫如一死。而死後之一着者。亦僅過於一死。今◉已置此不祥之身於腦後。亦何畏彼如何橫施野蠻乎。思至此。◉慘傷之心爲之一壯乃不自知。而磊磊行矣。嗚呼。諸君乎。孰知彼時之痛苦。尚更有甚於死者乎。及今思之。我猶不禁淚涔涔下矣。（以◉代字儂）　仍未完

文苑

◆維新聖會宣言

（文科大學學生段麟郊代撰）

近世學者。謂印度以佛教而亡。猶太以耶教而滅。中國以孔教而衰。宗教之不利於祖國也。東亞珠出一轍。嗟以孔教不當尊爲國教。以其流於嗣也。其然豈其然乎。宗教者。帶有一種神道設教入主出奴之旨趣。豈所語於本天之高以爲道。本地之厚以爲德。本人之情以爲禮。本物之理以爲教。含蓄耀。吐英精。瞭千載而爲光。橫五洲而莫外之孔道耶。是故天地可位。萬物可育。一道德家也。立道級勸是夫政。修齊治平見乎化。一政治家也。居思宅恕。老守少懷。一慈善家。見禮知政。聞樂知德。一考察家也。仰高鑽堅。博文約禮。一教育家也。刪訂周易。以測天人之變。一哲學也。修春秋以寒亂賊之膽。一法律家也。詩書執禮。皆爲雅言。文行忠信。冊爲四教。道統所在。即政統所關。所謂祖述堯舜。憲章文武。儀範百王。師表萬世。是之淺者指何物以爲宗教耶。而且打破國界。立志在同軌同文。化除公私。居心仍無偏無黨。

司主義。足以牢籠十五萬萬民族。而風動全球者。可不審以孔子爲發十性耶。立國五千年。宗族可自北而是竹頭可爲。而文字不敢。神器可挽。而身俗不遷至其中必有一種立國之真精神在。此精神一提倡。進火於佛。夏老於道。佛於耆魂。老道之間。又夏長其遲學。得魚忘筌。明尚詩文。舍本務末。然而視宗各次其天籟。是非自身乎天爽。孔子之道。守尊而無顯者。非以將火不能與日月爭光耶。今日步武將施。循步外化。蓋頓份自蒙。爲蠶鼠之禱耳。吾乙學自尊外來也。爭於不偏手之藥。可以覇諸生。孔者一爲學耳。亦等於不論之藥。將不免爲井蛙（水旁）。其不能以通凡之眼光。盟震敏之思想。以國家務道德培其本。而以歐美知新識積（章旁）其華。並欲將一點國光。付之大海。職背及溺。以陷於死亡。其何而可。且夫昔人漢宋之辨。今人新舊之爭。徒使聖教晦盲否塞者。皆器識未宏。見道未精之過也。吾儕同誌好友。否認孔教破產於歐化昌明之期。華胄陸沈於國粹淪胥之日。組織維新聖會。專以闡明聖道。維持禮節。交換知識。砥礪德行爲志旨。願予生也晚。學識譾陋。既未探杏壇之奧窔。何足語尼山之巉峨。然而天地之大。日月之明。江河之流行。菽粟之利用。聖教之所以爲聖教者。如是而已。願吾儕身體力行。本維新呵護之旨。進而合羅沫泗之源。補苴罅漏。張皇幽眇。俾孔子之道。日純於緝熙。鎮擊緣育。播著彝於發聲。設殺列組。釋菜奠於膠庠。標名籤而立學會。孔文舉聯幾世通家。入聖廟以仰尊容。尊仲尼亘千秋法物。是則諸同志所瞻感而興起勵而自勉者也。有華所蔚。盍與乎來。

（錄武昌大學週刊）

◆招嘜　紅石

叻武吉知馬七個石之字女（口旁）班門孔道境有五十餘衣葛之五龜山一遍出有可修橋路上等紅石約計達百萬車現已蒙客紛紛購採惟欠買多意欲擴充招徠多寡隨意價格確欲比他家較廉二八仙價目有三分列于左

（一）任從買客自揀自辦每車價銀四角

（二）本山辦便一切人工在內載至本山之路境價銀二元六角

（一）包運至顧客之處價銀面議

中華民國十年五月廿三號

烟酒局後街五十九號孫乾顯 啓 廣告

茲有自出心裁不用爐火製成一種耐久不腐之雪文確信其比別家增加倍用久現正開張伊始價格從廉曾顧全本求留意居什洗者不可忽錯失之

店住烏戰串門牌六十二號寄三

實珍爲質得力五十八號　侯爲金筱露

L. Y. SWEE Co., Ltd.

57, Cecil Street.

招徠廣告

本公司專供給園口應用品及存有汽水應用品　如香水製造機影像機件造規　化學用品　化學顏料及苦辣梳打粉等大帮價格公平貨物精美諸君如欲光臨查看貨質者敝公司無不格外歡迎也

此佈

住總緣街五十七號門牌

錦瑞有限公司

華僑保險有限公司

The Overseas Assurance Corporation, Limited

本公司專營洋面火燭電車修險事業取價格外從廉賠償極爲快捷　各界欲顧仰新移玉到本公司接洽無任歡迎之至

▲董事▼

林文慶　林義順　林推遷

陳思源　黃兆珪　陳延謙

李邦聲　楊萬慶　殷雪村

黃奕寅　佘應琳　曾江水

王馨芳　王文達　蔡寶松

本公司營業地點在吉甯士得力鍾坤成公司樓上

民國九年七月十三日

司理陳有齊啟

STUDEBAKER

大減價廣告

〈欲買平車者看！看！！看！！！

現我等本公司所有各式汽車皆特別減價從速出售　大六（即SIX）七人座位車前時售七千二百五十元者今僅售五千七百五十元而已　特別六（即SPECIAL SIX）五人座位車前售六千二百五十元者今僅售四千九百五十元而已

本公司角觀美國車之能以此價出售者實因該公司特減其價以出售故也

諸富翁欲購買價廉物美之觀美國卡者當乘此不可多得之大好時機而購置之

當各項生意規復原狀時則各車價亦隨之而增屆時則君欲以廉價而買好車者則爲時已太晚矣

欲知詳情或欲查看各式車輛者函詢一切或移玉光臨本公司無不倒屣歡迎

一千九百廿一年九月七號

雲尼兄弟有限公司啟

WEARNE BROS. Ltd.

209-210 Orchard Road.

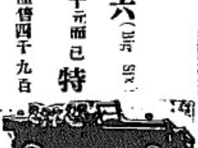

時評

川湘鄂戰事由政客黨人負責 （煥棠）

日前本報所得京訊。。言吳佩孚通電。。謂此次川湘鄂戰事。。由政客黨人負責云。。吳之通電如此。。是以此次川湘鄂之戰事 由一般無聊之政客與搗亂之黨人所弄成矣。。若無一般之無聊政客與搗亂之黨人。。從中鼓動。。則必無此次川湘鄂之戰事。。有此戰事。。則因此而損耗財力與兵力。。及無辜良民之傷害。。彼政客黨人。寧可不負其責乎。。嗚呼無聊之政客。。嗚呼搗亂之黨人。。伺候于武人之門。奔走於形勢之途。。祇幹得國害民禍四字。。其亦可以休矣。。

本坡聞

◉關於日本原敬首相被刺之要聞

頃據東京訪員函稱。日本原敬首相。。以五日京都開政友會近畿大會。。前往出席。。四日下午七時由芝公園私邸起程。。七時二十分抵東京站。。入站長室小憩。。乃與送行之各大臣同行。。由高橋站長前導。。行抵車站驗票處。。忽有着和服殆急悄之少年從傍躍出。以短刀從其大襟之上刺入胸部。原首相遭意外之變。。當場倒下。。其時相隨之元田遞相中橋文相小川國勢總裁等大驚。急將原首相抱起。。扶入站長室內。。施行救急治療。惟所刺係由胸部直貫心臟。。創傷頗深。。以故並不奏效。。原相平素雖能耐苦痛。。但以劇痛難堪。殆不能發出一語。。即已當場喪命。。先是首相夫人得接凶報。。急抵站排行遞進身旁。。自行洗滌創口。。裹以繃帶。盡力看護。。始終不失沈靜態度。。迨至首相瘮態漸呈惡兆。。完全絕望。。夫人亦向在場各人申謝如儀。。其時兇手雖已即行捕獲。惟站中混亂不能言喻。。並聞原相本係預定在京都與諾斯格立夫會見云。。原首相遺囑。。於五日上午發表。。內容大致云。。余於死後。。葬儀委員長當委託於高橋光威。。（內閣書記長）領受品級勳位。。非余之素志。。當辭謝之。。尤以授爵等事爲然。。墓地定於盛岡先塋之側。。墓表須極質素。。不著品級勳位。。可書原敬二字。。葬儀固當於盛岡舉行。。內田臨時首相五日正午會見新聞記者團。。以悲痛之容色發言云。。四日之閣議。。方與原首相共相討論。今乃遭此非變。。現當國務紛紜之秋。。我當爲國家痛惜不置。。幸是日本對外政策。。不問對於任何方面。。皆不因遇原首相之兇變。。或有變更。。政府當完全按照已定之方針進行。。

◉布廠衰落之原因

昨有友人。。來自廣州。。稱及廣州市業。。素稱發達。就河南一隅。。大小布廠。。已不下二千家。自去歲以來。。大有蓬勃發皇之勢。。惟于近月各家裁工即歇業保持原狀者。。僅少數香布雄厚者耳。。查其所以致此者。。實因布疋多特南洋爲銷場。。近來南洋銷場阻滯。。而紗價忽然暴漲。。目前每包值洋六元餘者。。今忽增至八元餘。。各綢布廠虧本太多。。迫得歇業云。。

◉治五淋之驗方

香港某狀師樓通事某君 從前好應酬。。無晚不飲。。遂飲必醉。。近兩年因病患致成小便刺痛不止。。醫者自爲淋症之一。。然患症三年。。屢經中西名醫調治。。呼愈時發。。每恨不能收功。。昨在裁判司署。。偶以病狀爲友人告。。訪員陸懷及前華商總會報主筆譚蕩垣之如夫人。。亦患是症。。呻吟床褥者數月。。中西醫束手後。。聞遇報得一奇方只以（冬瓜）一味。。每日至少以十斤煎濃汁飲之。。不上三天。。而霍然病愈。。遂以此勸某君試用。。某君連服至第八天。。解溺已不覺痛苦。且平日溺中。。似有渣滓者。。亦漸變爲通爽。。服至兩旬。而三年所患之頑症盡除矣。遂往告之某西醫。某醫生亦極讚許是方。。謂西藥只能外洗。。究不若以冬瓜汁清其內蘊病源。是眞獨一無二之奇方云云。。特誌之以爲患此症者告。。并聞此方不獨能理熱淋與酒濕內蘊。。且能兼理五淋。。友人多微試之。。輙云奇效。。是宜公之於世矣。。

◉求是週報第十四期已到矣

香港求是週報自出版以來。。極爲閱者歡迎。。（其內容（一）論說。（二）時評。（三）世界要聞。。（四）中國要聞。。（五）廣東新聞。。（六）福建新聞。。（七）雜著。。（八）專件。。（九）文苑。。（十）小說。）南洋美洲。。均有代理。。消數甚多。。今擬自第十五期起。。擴充篇幅。。增加著作。。務使內容豐富。記載翔實。以副愛閱諸君之雅意。。現下第十四期。。經已寄到本報。。計共有五十冊。。每冊取回報費一角八占 月出四冊。。若訂閱半年者。取報費四元五角。。全年八元。。每月七角五占。。到者無多。。愛閱是報者。請速到來購取可也。。

◉謀利者之希望

檳城函。。日來本嶼華人及別色人。。多有向找換錢銀之人。。購買德國馬克紙幣者 資每一百馬克僅買叻銀一元二角半。。彼購買馬克之人。。殆以爲華盛頓會議之結果。。必大有裨益于德國。將來馬克定能恢復原價。（原價每馬克値叻銀角。。）然此種希望。。亦未免過于樂觀矣。。

◉吉隆坡通信

此間馬來郵報得哥倫波來電云。。槟特龍君。。因騙內地款一萬一千四百四十磅被控。。槟君爲某樹膠公司之董事。

◉受傷仆地

今早七點餘鐘。。柏律地方。。有一閩人。。被人以刀刺傷下部。。流血如注。。仆於地上。。觀者不敢行近。究不知被何人刺傷云。。

◉挾有何仇

閩人鄭某。昨晚十點鐘。。在是爲律。被同人陳某。以刀刺傷其手。經報補房請緝。。至陳某有何仇。。將鄭刺傷則不得而知也。

◉失信逮案

然里直土庫據司理人言。。日昨午刻。。被書記潮人佘某。。失信一百元銀紙一張。。經報補房請緝。。嗣由差於昨日下午兩點鐘。。由差將佘拘獲送案。。

◉提防摸竊

粵人黃某。昨日下午一點半鐘。行經哥羅賓得力 被同籍人某甲。。摸竊褲袋內之銀刷一枚。。內有銀一元四角。。爲黃知覺。。當即扭交二百六十號一漭差長拘之送案。。今午府堂待訊。

②瑣聞彙誌

陳果向在大華戲樂園服務。。是因竊値五百元之鴉片煙。。在警察第三區審判。

蘇六甲有一混種人。。同二友人至海邊取魚。。擲網時忽被鱷魚所噬。他人聞其驚呼。已援救不及。。其身體亦遍覓不見誠慘事也。。

五號。。有一小舟載六十人。均有武裝。。婆羅洲火油公司之柯莊登陸。。假託寄人。。擬求許其沿河上駛 當經拒絕。。今已有魚雷艇出海尋訪此十小舟之踪跡。。蓋疑舟中人爲海盜也。。

.O K. CEMENT.

招徠廣告

此士敏土是於歐洲製造適合熱地之用且多係用爲製造三合土及一切高等工程者也此土係貯藏於堅固之木桶內連皮每箱有四百磅重滓土有三百七十五磅重且近來購用者日衆誠有求過於供之概諸翁光顧請向下列之英文商號接洽可也此佈

唯一運輸人東亞有限公司謹佈

英一千九百廿一年九月二號

PRIME PORTLAND CEMENT
THE EAST ASIATIC COMPANY LTD. COPENHAGEN

(SOLE IMPORTERS)
THE EAST ASIATIC COMPANY LIMITED., SINGAFORE.

◆學有淵源

葉少泉先生已故葉季允先生之胞姪也當二十年前季允先生在大馬路永安堂藥肆懸壺時少泉先生即在該肆習醫計閱十年所有岐黃秘旨盧扁奇方均得其叔傳授十年前曾任二馬路摩實得力街口永寧堂內懸壺問世所延診者無不奏效如神皆謂少泉先生醫術精明雖得自季允先生傳授大有青出於藍而勝於藍之概嗣於年前因事返國昨年始回叻當季允先生患病時凡有到摩實得力位育醫林求診者季允先生經一概交托少泉先生代理所治各症輒奏奇效此因弟等耳聞目擊并非故爲稱揚今少泉先生仍在季允先生之舊醫館位育醫林懸壺誠恐僑胞或未遍知特置數言刊登於報俾患病者知所問津焉耳

民國十年十一月十八號 梁建南 梁金成 梅南屏 郭官泰 謹白

◆質問林長流

昨閱報登登戰換田證明中謂有用伙記林帆收賬忽於〇年〇月頓起不良之心偸收賬項等情不勝愕然夫鷹泉生理乃係先父遺業雖店中諸事乃汝林長流料理帆任收賬睢汝擾存偏私賓圖霸佔竟施種種手段將兄弟迫離他往惟帆尙在店任收賬之職並欲棄之而未能竟將賬項抗不給發帆因諸費無着故不得已將收入某賬二條一百三十二元留作費用雖於商規有乖是誠因汝所追使然也今汝竟妄稱夥伴私收賬項顯欲將先人遺業強圖吞沒天良何在茲特登報質問並佈各界知此情形而昭公論焉

民國十年十一月十八日 質問者林帆 水連 金昌 金錫 全啟

KHAI SUN &CO
215,South Bridge Road, Singapo

◉貨品備齊

十五磅城多色兵紙 十九磅五色單光紙
厚薄白羊皮紙 花咭年咭咭板
厚薄忌廉列紙 十六磅南洋藍船兵紙
南洋數部藍紙 廿八磅花藍藍紙
孝振數部藍紙 雪白搬器紙
新到二十四寸鍘紙機車 有多數刀肉另沽

辛酉年九月廿八日 星洲啟新公司廣告

◆承頂聲明

啟者小坡二馬路二十間草市門牌二百三十五號成發號二盤與原係鄭做業開設今因志欲別圖愿將店底家器全盤頂與龔武承受經已前鄭做業有與街外來往未清數項及揭借保認等情限自登報之一日起一禮拜內前來理會清楚過期不來乃是自與承頂人無涉先此聲明以免後論

民國十年十一月十七日 承頂人龔武謹啟 丑

▷賦性完全之嬰兒◁

Glaxo

凡乳母之嬰兒皆爲完全之嬰兒但各嬰兒每有不能供給以完全之食料因乳母多有不能供給以完健之乳汁所致除欲強健乳母之乳汁外而欲以強全之食料哺養其嬰兒者莫若加勒蘇肥兒料也可担保此肥兒料確能供足其滋養之質

計加勒蘇一磅含有最養生之乳油四兩合有力之牛奶十二兩爲之以之哺養孩兒可保乳積之患加勒蘇肥兒料經已通行於英國衛生局培嬰學校及孩兒寄養會十有餘年成績極爲可觀此乃孩兒最良好之機會得此肥兒料爲食品矣

加勒蘇肥兒料各藥房各商店均有發售

注意注意加勒蘇肥兒料本藥房繼續辦到叻地自島之園製造廠直接付寄源源不絕貨式新鮮保無變壞縱與開罐之後間或有不滿意者儘可由買家退換無須另給分文

緊要告白

加勒蘇(Glaxo)粉係特別製造以供給各熱帶地方之銷場所有罐頭皆不能透入空氣又以紅字封裝其餘各種裝式皆不適於熱地之用故當一律謝辭購用此佈

英屬代理聯合有限公司 (在英註册)

在星嘉坡中街門牌自一十七號至一百廿一號

英一千九百二十一年三月廿七號

▶尼洵精製牛乳粉之特色◀

此牛乳粉乃小嬰孩所宜服之食品極良清潔合用兒童若能用之日久自然體健睡穩性情活潑此乳粉可使肉實骨強而不生遍瘡之癖方爲有此粉極爲安全牛乳是其眞髓或分和加暖水便可冲食而無生牛乳誘染各種危險症之虞此粉不但爲嬰兒之最良食品即小孩之患肚瀉霍亂及其可痞者用之于其病倍奇妙且益東亞南方之瘴氣頗大歐人之居此者往往感受馬來熱症用之亦常有效故醫有來函道讚者 此粉價極相宜 此粉用錫薄密封不受潮濕分一磅庄及半磅庄兩種各處藥房及洋館均有代售 欲知此粉用法須寄一醫函索即寄

SOLE AENGTS
Singapore Cold Storage Company, Limited.
Straits Settelments & F. M. S.

英一千九百二十一年八月廿號

星加坡

衛安公司

西藥行

遷往松柏街門牌七號

(新)(發)(明)(神)(效)(特)(色)(藥)(品)

氣逆痰喘咳嗽之苦請服衛安公司化痰止咳餅功效最好

肺部居於最高呼吸氣數養氣舒暢和血液使之運行週身故爲一身之本若受風邪則肺氣壅不舒咳嗽斷續爲小恙久而不治或有不知調理則喉嚨痰塞氣閉成肺癆此餅造法精良化痰止咳能清肺理氣平喘兼治多年咳嗽及日傷風及肺燥呼吸不順等症此餅含入口中融化藥力即行至肺能止咳潤肺

每盒價銀二角

新發明肥兒積痞餅

此餅專治小兒五疳食積胃滯脾弱不思飲食不生肌肉肚大青筋面黃肌瘦腹中作痛或發夜啼哭呆坐多眠肝熱吐瀉愛食泥土夜間寒熱時患瀉痢身體孱弱每患腹脹生蟲服此餅即有蟲隨大便而出並能健脾開胃消積肥身健體神效

每服法每日服二三餅七歲以上每日服三四餅

每盒價銀二角

衛安公司 治蚊 發行

蚊由濕地化生蚊嘴含毒觸而噴人則毒氣留存於血肉故致患瘧疾 [illegible]

HAMS Pineapple Brand,

▷招徠廣告◁

此波蘿火腿爲星洲及三四州府市上所售最著名之食品價格公平氣味清香久爲騰譽者所贊許 各食商店均有出售諸君購試便知其之物好而也

英一千九百二十年十月四號

右啟惟一代理人星嘉坡冷藏公司啟

SOLE AGENTS
Singapore Cold Storage Company, Limited
Straits Settlements & F. M. S.

▷烟某廣告◁

本號之烟來茶彈向心究研專求飲食上之質益故自運到南洋發售以來深荷各處紳商倍加欣賞今爲擴充起見特在本埠開設總發行所倘荷 光顧批發零躉一律歡迎茲將各色貨物臚列於後

建珍紅烟 四兩庄二百八十包
建珍紅烟 二兩庄五百六十包
建珍紅烟 八兩庄一百四十
茂圃大湖水仙 政府註册 王裕記
裕記極品鐵觀音 松園上等白牡丹
裕記極品雪梨 松園上等鐵觀音
裕記散庄烏龍茶

總發行處星洲衣箱街門牌五十一號建芳公司啟

民國十年八月九號